



Regione Abruzzo
AZIENDA SANITARIA LOCALE 02 LANCIANO-VASTO-CHIETI
 Via Martiri Lancianesi, 17/19 - 66100 CHIETI

**DELIBERAZIONE DEL
 DIRETTORE GENERALE**

Nr. 961 DEL 28 LUG. 2014

DELIBERA IMMEDIATAMENTE ESECUTIVA

OGGETTO: Lavori di: "Interventi urgenti per adeguamento impianto condizionamento nei locali della ex chirurgia da adibire in via provvisoria a U.O. di Cardiologia e U.T.I.C. nel Presidio Ospedaliero di Lanciano "F. Renzetti" - Approvazione stima sommaria della spesa - Affidamento lavori mediante procedura in economia ai sensi dell'art. 125 D.to L.vo nr. 163 del 12/04/2006 e s.m.i. - Provvedimenti.

IL DIRETTORE GENERALE

Dr. Francesco Nicola ZAVATTARO, nominato con delibera della Giunta Regionale d'Abruzzo n. 24 del 18 gennaio 2013 ai sensi del vigente Decreto Legislativo n. 502 del 30 dicembre 1992 e successive modifiche ed integrazioni;

VISTA l'allegata proposta di deliberazione di pari oggetto del Direttore Responsabile dell'Unità Operativa Complessa Investimenti, Patrimonio e Manutenzioni, datata 24.7.14

DATO ATTO dell'attestazione di regolarità e legittimità dell'atto da parte del Dirigente Responsabile della predetta Unità Operativa, come acquisita in calce alla proposta medesima;

ACQUISITI i pareri ed attestati in calce dal Direttore Amministrativo Aziendale e dal Direttore Sanitario Aziendale per quanto di rispettiva competenza

DELIBERA:

di fare integralmente propria la menzionata proposta di deliberazione, che forma parte integrante e sostanziale del presente atto, e di disporre in conformità della stessa.

Parere favorevole _____

Il Direttore Amministrativo Aziendale
 (Dr. Stefano SPADANO)

Parere favorevole _____

Il Direttore Sanitario Aziendale
 (Dr. Pasquale FLACCIO)

IL DIRETTORE GENERALE
 (Dr. Francesco Nicola ZAVATTARO)

Azienda Sanitaria Locale 02 Lanciano-Vasto-Chieti
 Via Martiri Lancianesi, 17/19
 66100 CHIETI



Regione Abruzzo
AZIENDA SANITARIA LOCALE 02 LANCIANO-VASTO-CHIETI
Via Martiri Lancianesi, 17/19 - 66100 CHIETI

Proposta di deliberazione
Per il
Direttore Generale

OGGETTO: Lavori di: "Interventi urgenti per adeguamento impianto condizionamento nei locali della ex chirurgia da adibire in via provvisoria a U.O. di Cardiologia e U.T.I.C. nel Presidio Ospedaliero di Lanciano "F. Renzetti" - Approvazione stima sommaria della spesa - Affidamento lavori mediante procedura in economia ai sensi dell'art. 125 D.to L.vo nr. 163 del 12/04/2006 e s.m.i. - Provvedimenti.

Il Direttore Responsabile dell'**Unità Operativa Complessa Investimenti, Patrimonio e Manutenzioni**, previa istruttoria e attestazione di legittimità e regolarità tecnica del provvedimento,

PREMESSO:

- **CHE** con Deliberazione del D.G. nr. 659 del 13/05/2013 è stato approvato il progetto esecutivo relativo ai lavori di: Interventi di manutenzione straordinaria per sistemazione pavimenti nell'U.O. di Cardiologia e U.T.I.C. nel Presidio Ospedaliero di Lanciano "F. Renzetti" per l'importo complessivo di €. 140.000,00 di cui €. 99.667,20 per lavori a base di appalto ed €. 40.332,80 per somme a disposizione dell'Amministrazione;
- **CHE** con Deliberazione del D.G. nr. 1246 del 20/08/2013, a seguito di procedura negoziata ai sensi dell'art. 122 comma 7 del D.to Lgs. nr. 163/2006 i lavori di: Interventi di manutenzione straordinaria per sistemazione pavimenti nell'U.O. di Cardiologia e U.T.I.C. nel Presidio Ospedaliero di Lanciano "F. Renzetti" sono stati affidati all'impresa Luciani Costruzioni S.r.l. per l'importo complessivo netto di €. 78.667,00 di cui €. 3.005,37 per oneri della sicurezza non soggetta a ribasso d'asta, corrispondente ad un ribasso offerto del 21,680%;

CONSIDERATO:

- **Che** al fine di poter procedere alla realizzazione dei lavori di sistemazione dell'U.O. di Cardiologia e U.T.I.C., risulta necessario ed indispensabile eseguire delle opere impiantistiche mediante spostamento di monitor e centrale G.E. con relativi interventi elettrici e linea dati al fine di permettere all'U.T.I.C. di continuare le attività sanitarie, senza nessuna interruzione di servizio;
- **Che** con verbale d'urgenza (allegato al presente provvedimento sotto la lettera "A") compilato dal Direttore dell'U.O.C. Investimenti Patrimonio e Manutenzioni, in data 23 giugno 2014, vengono evidenziati gli interventi da effettuare con la massima urgenza al fine di poter da corso ai lavori principali della sistemazione dell'U.O. di Cardiologia e U.T.I.C.;

**PRESO ATTO:**

- **Che** l'U.O.C. Investimenti, Patrimonio e Manutenzioni, ha predisposto una stima sommaria (allegata al presente provvedimento sotto la lettera "B") dei lavori di: *"Interventi di adeguamento impianto di condizionamento nei locali ex Chirurgia da adibire in via provvisoria a U.T.I.C. e Cardiologia nel Presidio Ospedaliero di Lanciano "F. Renzetti"* per l'importo complessivo di €. 30.000,00 di cui €. 21.142,97 per lavori a base di gara ed €. 8.857,03 per somme a disposizione dell'Amministrazione;
- **Che** onde procedere all'affidamento dei lavori, con lettera di invito prot. nr. 35890U14-CH del 30/06/2014, sono stati interpellati nr. 9 operatori economici, regolarmente iscritti alla Camera di Commercio per opere impiantistiche ed elettriche e di seguito elencati:

ELENCO DITTE						
n.	DITTA	INDIRIZZO	N.	CAP	COMUNE	PR.
1	D'IPPOLITO FIORENTINO	Viale Don Bosco	6	66046	TORNARECCIO	(Ch)
2	A.B.P. NOCIVELLI S.p.A.	Via Padania Superiore	67		CASTEGNATO	(BS)
3	DOMUS CLIMA S.r.l.	Via De Gasperi	6/a	66046	TORNARECCIO	(Ch)
4	DI QUILIO GROUP S.r.l.	Via Vomano	68	66100	CHIETI	(Ch)
5	GEO IMPIANTI S.r.l.	Via del Molinello	70	86039	TERMOLI	(Cb)
6	INOX IMPIANTI S.r.l.	Via A. Barrella,	63	66034	LANCIANO	(Ch)
7	IM.I.S.C.A. S.r.l.	Viale Australia	13	66050	SAN SALVO	(Ch)
8	SIRAM S.p.A.	Via Bisceglie	65	20152	MILANO	
9	TAMBANELLA ALFONSO	Via Piane	230	66010	GIULIANO TEATINO	(Ch)

- **Che** le ore 13,00 del giorno 14/07/2014, termine ultimo per la presentazione delle offerte, come espressamente indicato nella suddetta richiesta di invito, risultano pervenuti nr. 8 (otto) plichi da parte delle sottoelencate ditte:

n.	DITTA	INDIRIZZO	N.	COMUNE	Prot. n.
1	DI QUILIO GROUP S.r.l.	Via Vomano	68	CHIETI	38109
2	GEO IMPIANTI S.r.l.	Via del Molinello	70	TERMOLI	38626
3	D'IPPOLITO FIORENTINO	Viale Don Bosco	6	TORNARECCIO	38703
4	INOX IMPIANTI S.r.l.	Via A. Barrella,	63	LANCIANO	38948
5	A.B.P. NOCIVELLI S.p.A.	Via Padania Superiore	67	CASTEGNATO	38949
6	TAMBANELLA ALFONSO	Via Piane	230	GIULIANO TEATINO	39003
7	DOMUS CLIMA S.r.l.	Via De Gasperi	6/a	TORNARECCIO	39046
8	IM.I.S.C.A. S.r.l.	Viale Australia	13	SAN SALVO	39092

- **VISTO** il verbale di gara del giorno 17/07/2014 (allegato al presente provvedimento sotto la lettera "C") della commissione di gara formata da: Ing. Filippo Mancì (Presidente) Geom. Luciano de Marinis (Componente) Geom. Vincenzo Stampone (Componente e segretario verbalizzante), tutti dipendenti dell'A.S.L. 02 Lanciano-Vasto-Chieti;
- **ACCERTATO** che nel citato verbale di gara del giorno 20/03/2014 relativamente all'affidamento dei lavori in parola, è risultato prima in graduatoria, l'operatore economico denominato Domus Clima S.r.l. con sede in Tornareccio (Ch) alla Via De Gasperi, 6/a, il quale ha offerto un ribasso del 44,704% corrispondente ad un importo affidato di €. 11.858,60 compreso €. 374,65 per oneri della sicurezza non soggetti a ribasso d'asta;

RILEVATO:



- **Che** con deliberazione del Direttore Generale nr. 294 del 14/03/2013, è stato approvato un regolamento per l'affidamento dei lavori in economia ai sensi dell'art. 125 del D.to L.vo n. 163 del 12/04/2006 e s.m.i.;
- **Che** l'art. 11 comma 1 lett. C del citato regolamento, dispone che possono eseguirsi lavori in economia interventi non programmabili finalizzati a rimuovere condizioni di non sicurezza per la collettività;
- **Che** tali interventi rivestono carattere di urgenza con inizio immediato degli stessi;

RITENUTO:

- **Di** prendere atto del verbale d'urgenza (allegato al presente provvedimento sotto la lettera "A") compilato dal Direttore dell'U.O.C. Investimenti Patrimonio e Manutenzioni, in data 23 giugno 2014, ove vengono evidenziati gli interventi da effettuare al fine di poter da corso ai lavori principali della sistemazione dell'U.O. di Cardiologia e U.T.I.C.;
- **Di** approvare pertanto la stima sommaria relativa ai lavori di: *"Interventi di adeguamento impianto di condizionamento nei locali ex Chirurgia da adibire in via provvisoria a U.T.I.C. e Cardiologia nel Presidio Ospedaliero di Lanciano "F. Renzetti"* redatto dall'U.O.C. Investimenti, Patrimonio e Manutenzioni in data 25/06/2014, per l'importo complessivo di €. 30.000,00;
- **Di** prendere atto della procedura in economia attivata dall'U.O.C. Investimenti, Patrimonio e Manutenzioni per l'affidamento degli interventi in parola, ai sensi dell'art. 125 del D.to L.vo n. 163 del 12/04/2006 e s.m.i.
- **Di** approvare il verbale di gara del giorno 17/07/2014 relativamente all'affidamento dei lavori di: *"Interventi di adeguamento impianto di condizionamento nei locali ex Chirurgia da adibire in via provvisoria a U.T.I.C. e Cardiologia nel Presidio Ospedaliero di Lanciano "F. Renzetti"* (Allegato al presente provvedimento sotto la lettera "C");
- **Di** affidare gli interventi di: *"Interventi di adeguamento impianto di condizionamento nei locali ex Chirurgia da adibire in via provvisoria a U.T.I.C. e Cardiologia nel Presidio Ospedaliero di Lanciano "F. Renzetti"* alla ditta Domus Clima S.r.l. con sede legale in Tornareccio (Ch) alla Via A. De Gasperi, 6/a, per l'importo complessivo netto di €. 11.858,60 corrispondente ad un ribasso percentuale del 44,704% compreso €. 374,65 per oneri della sicurezza non soggetti a ribasso d'asta;
- **Di** prendere atto che l'operatore economico risultato secondo in graduatoria é la ditta Tambanella Alfonso con sede legale in Giuliano Teatino (Ch), alla Via Piane,, il quale ha offerto un ribasso percentuale del 37,765%;
- **Di** dare mandato all'U.O.C. Investimenti, Patrimonio e Manutenzioni di procedere all'attuazione di tutte le restanti incombenze per l'attuazione dell'intervento di che trattasi;
- **VISTO** l'art. 125 del D.to L.vo n. 163 del 12/04/2006 e s.m.i.;
- **VISTO** il D.P.R. n. 207 del 05/10/2010;

SI PROPONE DI DELIBERARE QUANTO SEGUE:

Per tutti i motivi esplicitati in narrativa e che debbono intendersi per integralmente riportati e trascritti nel presente dispositivo:

1. **Di** prendere atto del verbale d'urgenza (allegato al presente provvedimento sotto la lettera "A") compilato dal Direttore dell'U.O.C. Investimenti Patrimonio e Manutenzioni, in data 23 giugno 2014, ove vengono evidenziati gli interventi da effettuare al fine di poter da corso ai lavori principali della sistemazione dell'U.O. di Cardiologia e U.T.I.C.;
2. **Di** approvare la stima sommaria di spesa predisposto dall'U.O.C. Investimenti Patrimonio e Manutenzione, relativamente alla realizzazione dei lavori di: *"Interventi di adeguamento impianto di condizionamento nei locali ex Chirurgia da adibire in via provvisoria a U.T.I.C. e Cardiologia nel*



Presidio Ospedaliero di Lanciano "F. Renzetti" per l'importo complessivo di €. 30.000,00 di cui al seguente quadro economico:

QUADRO ECONOMICO			
A	Importo per le esecuzioni delle lavorazioni		
	Importo lavori a misura	€ 20.768,32	
	Oneri della sicurezza non soggetti e ribasso	€ 374,65	
	SOMMANO		€ 21.142,97
B	Somme a disposizione dell'Amministrazione		
1	Incentivazione art. 92 D.to L.vo n. 163/2006	€ 422,85	
2	Spese tecniche e attività di supporto	€ 900,00	
3	Economie fuori dall'appalto	€ 1.037,73	
4	Imprevisti	€ 1.162,86	
5	I.V.A. 22% su A+B2+B3+B4	€ 5.333,58	
	In uno le somme a disposizione dell'Amm.ne	€ 8.857,03	€ 8.857,03
	IMPORTO COMPLESSIVO		€ 30.000,00

- Di prendere atto della procedura in economia attivata dall'U.O.C. Investimenti, Patrimonio e Manutenzioni per l'affidamento degli interventi in parola, ai sensi dell'art. 125 del D.to L.vo n. 163 del 12/04/2006 e s.m.i.**
- Di approvare il verbale di gara del giorno 17/07/2014 relativamente all'affidamento dei lavori di: "Interventi di adeguamento impianto di condizionamento nei locali ex Chirurgia da adibire in via provvisoria a U.T.I.C. e Cardiologia nel Presidio Ospedaliero di Lanciano "F. Renzetti" (Allegato al presente provvedimento sotto la lettera "C").**
- Di affidare gli interventi di: "Interventi di adeguamento impianto di condizionamento nei locali ex Chirurgia da adibire in via provvisoria a U.T.I.C. e Cardiologia nel Presidio Ospedaliero di Lanciano "F. Renzetti" alla ditta Domus Clima S.r.l. con sede in Tornareccio (Ch) alla Via A. De Gasperi, 6/a, per l'importo complessivo netto di €. 11.858,60 corrispondente ad un ribasso percentuale del 44,704% compreso €. 374,65 per oneri della sicurezza non soggetti a ribasso d'asta.**
- Di prendere atto che l'operatore economico risultato secondo in graduatoria é la ditta Tambanella Alfonso con sede legale in Giuliano Teatino (Ch), alla Via Piane., il quale ha offerto un ribasso percentuale del 37,765%.**
- Di dare mandato al Servizio Investimenti, Patrimonio e Manutenzioni, nella figura del Responsabile Unico del Procedimento, alle successive fasi programmatiche per l'esecuzione de gli interventi, volte alla eliminazione di ogni eventuale impedimento che potesse ostacolare l'esecuzione dei lavori.**
- Di nominare Responsabile Unico del Procedimento ai sensi dell'art. 10 del D.Lgs. n. 163 del 12/04/2006, il Geom. Vincenzo Stampone, Assistente Tecnico in servizio presso l'U.O.C. Investimenti Patrimonio e Manutenzioni.**
- Di stipulare con la ditta Domus Clima S.r.l. di Tornareccio (Ch), regolare contratto di cottimo fiduciario come da schema allegato "D".**
- Di prenotare la spesa complessiva di 30.000,00 al sottoconto nt. 01.01.02.03.01 Fabbricati Disponibili Ospedale di Lanciano del bilancio di previsione anno 2014.**
- Di conferire al presente provvedimento immediata esecutività, in ragione dell'urgenza di procedere alla esecuzione dei lavori.**
- Di trasmettere copia della presente delibera altresì alla U.O.C. Affari generali e Legali affinché provveda alla sua pubblicazione nell'albo pretorio on-line di questa ASL, ai sensi dell'art. 32 comma 1 della Legge 18/06/2009 n. 69, con le modalità di recepimento, disposizioni attuative e di gestione**



dell'albo pretorio informatico aziendale, giusta deliberazione nr. 396 del 21/04/2011, disponendo altresì la pubblicazione del presente provvedimento nella "Sezione Amministrativa" di questa Azienda in attuazione al D.lgs 14/03/2013 n. 33 e ss.mm.ii.

13. **Di** trasmettere copia della presente al Servizio Bilancio e contabilità, alla Direzione Medica del Presidio Ospedaliero di Lanciano, all'U.O.C. Sistemi Direzionali.
14. **Di** rendere il presente immediatamente esecutive, nelle more di poter procedere all'inizio immediato degli interventi di che trattasi.

La presente proposta di deliberazione consta di n. **7** (Sette) pagine e di n. **4** (quattro) allegati.

L'Istruttore
(Geom. Vincenzo STAMPONE)

Il Responsabile Unico del Procedimento
(Geom. Vincenzo STAMPONE)

**Il Direttore/Responsabile dell'U.O. che
attesta la legittimità e la regolarità dell'atto**
(Ing. Filippo MANCI)

Data 24.07.2014

Data 24.07.2014

Data 24.07.14

Firma 

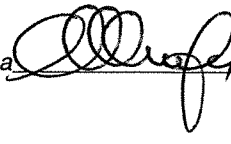
Firma 

Firma 

Visto: Il Direttore del Dipartimento _____

Data _____

Firma _____



CONTROLLO DI BUDGET

Si attesta, previa verifica, che il costo derivante dal presente atto trova sufficiente capienza all'interno del budget assegnato sul C.E. n..... del bilancio anno 20_____

Il Direttore/Responsabile U.O.C. Investimenti, Patrimonio e Manutenzioni
(Ing. Filippo MANCI)

RISCONTRO CONTABILE

Si attesta l'esecuzione del riscontro di regolarità contabile e di verifica e/o effettuazione delle scritture contabili anche ai fini della liquidazione e del pagamento.

Reg. n. _____ del _____ €. _____

Reg. n. _____ del _____ €. _____

Reg. n. _____ del _____ €. _____

Reg. n. _____ del _____ €. _____

Reg. n. _____ del _____ €. _____

Reg. n. _____ del _____ €. _____

Il Direttore e/o Responsabile U.O.

Della suesata deliberazione viene iniziata la pubblicazione il giorno

28 LUG. 2014 con prot. n. **41364** 

all'Albo della ASL per rimanere ivi affissa per 15 giorni consecutivi ai sensi della L. n. 267/2000 e della L.R. n. 28/1992.

azione diverrà il decimo giorno di pubblicazione.

azione è stata pubblicata immediatamente

Il Funzionario preposto

A.S.L. 02 Lanciano-Vasto-Chieti

**UNITA' OPERATIVA COMPLESSA INVESTIMENTI
PATRIMONIO E MANUTENZIONI**

E-mail: filippo.manci@asl2abruzzo.it

sede di:

**Via Silvio Spaventa, 37
66034 LANCIANO (Ch)**

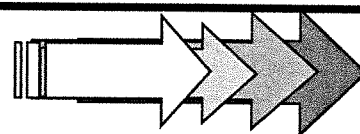

ALLEGATI

a), b), c), d)

alla Delibera

nr. _____

del _____

Il Direttore dell'U.O.C. Investimenti, Patrimonio e Manutenzioni

(Ing. Filippo MANCI)

A

Regione ABRUZZO

AZIENDA SANITARIA LOCALE 02 LANCIANO-VASTO-CHIETI

Investimenti, Patrimonio e Manutenzioni

VERBALE DI PROCEDURA D'URGENZA

(art. 175 e seguenti del Regolamento Approvato con D.P.R. n. 207/2010)

OGGETTO: INTERVENTI URGENTI PER SISTEMAZIONE ED ADEGUAMENTO IMPIANTO DI CONDIZIONAMENTO AI FINI DELLO SPOSTAMENTO DELL'U.T.I.C. NEI LOCALI DELLA EX CHIRURGIA DEL PRESIDIO OSPEDALIERO DI LANCIANO "F. Renzetti".

L'anno duemilaquattordici (2014) il giorno ventitre (23) del mese di giugno, presso il Presidio Ospedaliero di Lanciano, alla Via del Mare, nei locali della ex chirurgia posto al secondo piano del blocco B

Il sottoscritto Ing. Filippo MANCI, Direttore dell'U.O.C. Investimenti, Patrimonio e Manutenzioni;

Premesso:

CHE con Deliberazione del D.G. nr. 659 del 13/05/2013 è stato approvato il progetto esecutivo relativo ai lavori di: Interventi di manutenzione straordinaria per sistemazione pavimenti nell'U.O. di Cardiologia e U.T.I.C. nel Presidio Ospedaliero di Lanciano "F. Renzetti" per l'importo complessivo di €. 140.000,00 di cui €. 99.667,20 per lavori

A

1

a base di appalto ed €. 40.332,80 per somme a disposizione dell'Amministrazione;

CHE con Deliberazione del D.G. nr. 1246 del 20/08/2013, a seguito di procedura negoziata ai sensi dell'art. 122 comma 7 del D.to Lgs. nr. 163/2006 i lavori di: Interventi di manutenzione straordinaria per sistemazione pavimenti nell'U.O. di Cardiologia e U.T.I.C. nel Presidio Ospedaliero di Lanciano "F. Renzetti" sono stati affidati all'impresa Luciani Costruzioni S.r.l. per l'importo complessivo netto di €. 78.667,00 di cui €. 3.005,37 per oneri della sicurezza non soggetta a ribasso d'asta, corrispondente ad un ribasso offerto del 21,680%;

Che al fine di poter realizzare tali interventi risulta necessario ed indispensabile procedere allo spostamento dell'U.O. di UTIC nei locali della ex chirurgia del nosocomio di Lanciano

Pertanto si determina:

Lo stato d'urgenza al fine di eseguire gli interventi adeguamento e sistemazione dell'U.O. di UTIC e Cardiologia risulta necessario effettuare delle opere attinenti l'impianto di condizionamento e di conseguenza potranno realizzarsi le opere relative al progetto principale, nelle more del regolamento per i lavori in economia, approvato dalla ASL Lanciano-Vasto-Chieti con deliberazione nr. 294 del 13/03/2013.

Letto, confermato e sottoscritto.

Il Direttore dell'U.O.C. Investimenti, Patrimonio e Manutenzioni

(Ing. Filippo MANCI)

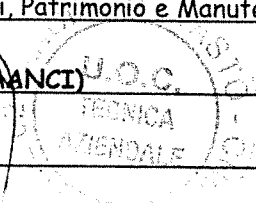

BY



Regione Abruzzo
 Azienda Sanitaria Locale 02 Lanciano-Vasto-Chieti
 Via Martiri Lancianesi , 17-19 - 66100 CHIETI
 U.O.C. Investimenti, Patrimonio e Manutenzioni
 Sede: Via Silvio Spaventa, 37 - 66034 LANCIANO (Ch)



**INTERVENTI URGENTI PER ADEGUAMENTO IMPIANTO
 DI CONDIZIONAMENTO NEI LOCALI DELL'EX U.O.
 DI CHIRURGIA DA ADIBIRE IN VIA PROVVISORIA
 A U.T.I.C. E CARDIOLOGIA NEL PRESIDIO OSPEDALIERO
 DI LANCIANO "F. Renzetti"**

Data		FASE PROGETTUALE	PROGETTO ESECUTIVO
Revisione			
Catastali	Foglio n. 19 Part.III n. 276		
		LOCALIZZAZIONE	OSPEDALE DI LANCIANO
Operatore CAD		TITOLO ELABORATO:	
N. ELABORATO:	PE-CM102-OL	Stima Sommaria	
Scala			

Nulla Osta responsabili dei Servizi Interessati

Data:	Data:	Data:	Data:

	Il Gruppo di Progettazione	
	Geom. Luciano DE MARINIS	<i>Luciano de Marinis</i>
	Geom. Vincenzo STAMPONE	<i>Vincenzo Stampone</i>
Il Responsabile Unico del Procedimento (Geom. Vincenzo STAMPONE)		
<i>[Signature]</i>		

Num.Ord. TARIFFA	INDICAZIONE DEI LAVORI E DELLE SOMMINISTRAZIONI	Quantità	IMPORTI	
			unitario	TOTALE
	RIPORTO			
	LAVORI A MISURA			
1 IM.300.010.0 20.e	CONDIZIONATORE AUTONOMO D'AMBIENTE IN VERSIONE SOLO FREDDO O A POMPA DI CALORE Condizionatore autonomo d'ambiente a due sezioni, per solo raffreddamento oppure a pompa di calore, costituito da una unità esterna con ventilatore e compressore collegata tramite linea frigorifera precaricata ad una unità interna che può essere nella versione a pavimento, pensile o canalizzabile. Il condizionatore è corredato dei dispositivi di regolazione e controllo con pannello di comando o con telecomando per il solo modello pensile e può essere accessoriatato con una batteria di riscaldamento ad acqua calda con relativa sonda di minimo oppure con una batteria di riscaldamento elettrica oppure con sonda esterna per l'integrazione automatica nel funzionamento a pompa di calore oppure con un dispositivo per il funzionamento del raffreddamento a basse temperature esterne. L'alimentazione elettrica può essere monofase a 220 V oppure trifase a 380 V. POTENZA DI RAFFREDDAMENTO totale alla velocità max con aria interna a 19 °C b.u. ed aria esterna a 35 °C non inferiore a kW 3,4. POTENZA DI RISCALDAMENTO alla velocità max nella versione a pompa di calore con aria interna a 20 °C ed aria esterna a 6°C non inferiore a kW 3,4. POTENZA DI RISCALDAMENTO alla velocità max con batteria ad acqua calda a 70 °C ed aria interna a 20 °C non inferiore a kW 4,3. POTENZA DI RISCALDAMENTO con batteria elettrica non inferiore a kW 2,4. PORTATA ARIA dell'unità interna canalizzabile alla velocità max non inferiore a m³/h 500 con prevalenza statica disponibile max di Pa 30. POTENZA ELETTRICA max assorbita (escluso la batteria elettrica di riscaldamento) kW 1,1. Modello pensile a pompa di calore	SOMMANO cad 2,00	2'345,19	4'690,38
2 IM.300.010.0 20.i	CONDIZIONATORE AUTONOMO D'AMBIENTE IN VERSIONE SOLO FREDDO O A POMPA DI CALORE Condizionatore autonomo d'ambiente a due sezioni, per solo raffreddamento oppure a pompa di calore, costituito da una unità esterna con ventilatore e compressore collegata tramite linea frigorifera precaricata ad una unità interna che può essere nella versione a pavimento, pensile o canalizzabile. Il condizionatore è corredato dei dispositivi di regolazione e controllo con pannello di comando o con telecomando per il solo modello pensile e può essere accessoriatato con una batteria di riscaldamento ad acqua calda con relativa sonda di minimo oppure con una batteria di riscaldamento elettrica oppure con sonda esterna per l'integrazione automatica nel funzionamento a pompa di calore oppure con un dispositivo per il funzionamento del raffreddamento a basse temperature esterne. L'alimentazione elettrica può essere monofase a 220 V oppure trifase a 380 V. POTENZA DI RAFFREDDAMENTO totale alla velocità max con aria interna a 19 °C b.u. ed aria esterna a 35 °C non inferiore a kW 3,4. POTENZA DI RISCALDAMENTO alla velocità max nella versione a pompa di calore con aria interna a 20 °C ed aria esterna a 6°C non inferiore a kW 3,4. POTENZA DI RISCALDAMENTO alla velocità max con batteria ad acqua calda a 70 °C ed aria interna a 20 °C non inferiore a kW 4,3. POTENZA DI RISCALDAMENTO con batteria elettrica non inferiore a kW 2,4. PORTATA ARIA dell'unità interna canalizzabile alla velocità max non inferiore a m³/h 500 con prevalenza statica disponibile max di Pa 30. POTENZA ELETTRICA max assorbita (escluso la batteria elettrica di riscaldamento) kW 1,1. Linea frigorifera da m 10,0	SOMMANO cad 2,00	300,08	600,16
3 IM.300.010.0 20.m	CONDIZIONATORE AUTONOMO D'AMBIENTE IN VERSIONE SOLO FREDDO O A POMPA DI CALORE Condizionatore autonomo d'ambiente a due sezioni, per solo raffreddamento oppure a pompa di calore, costituito da una unità esterna con ventilatore e compressore collegata tramite linea frigorifera precaricata ad una unità interna che può essere nella versione a pavimento, pensile o canalizzabile. Il condizionatore è corredato dei dispositivi di regolazione e controllo con pannello di comando o con telecomando per il solo modello pensile e può essere accessoriatato con una batteria di riscaldamento ad acqua calda con relativa sonda di minimo oppure con una batteria di riscaldamento elettrica oppure con sonda esterna per l'integrazione automatica nel funzionamento a pompa di calore oppure con un dispositivo per il funzionamento del raffreddamento a basse temperature esterne. L'alimentazione elettrica può essere monofase a 220 V oppure trifase a 380 V. POTENZA DI RAFFREDDAMENTO totale alla velocità max con aria interna a 19 °C b.u. ed aria esterna a 35 °C non inferiore a kW 3,4. POTENZA DI RISCALDAMENTO alla velocità max nella versione a pompa di calore con aria interna a 20 °C ed aria esterna a 6°C non inferiore a kW 3,4. POTENZA DI RISCALDAMENTO alla velocità max con batteria ad acqua calda a 70 °C ed aria interna a 20 °C non inferiore a kW 4,3. POTENZA DI RISCALDAMENTO con batteria elettrica non inferiore a kW 2,4. PORTATA ARIA dell'unità interna canalizzabile alla velocità max non inferiore a m³/h 500 con prevalenza statica disponibile max di Pa 30. POTENZA ELETTRICA max assorbita (escluso la batteria elettrica di riscaldamento) kW 1,1. Dispositivo per basse temperature esterne	SOMMANO cad 2,00	261,35	522,70
4 IM.300.010.0 30.e	CONDIZIONATORE AUTONOMO D'AMBIENTE IN VERSIONE SOLO FREDDO O A POMPA DI CALORE Condizionatore autonomo d'ambiente a due sezioni, per solo raffreddamento oppure a pompa di calore, costituito da una unità esterna con ventilatore e compressore collegata tramite linea frigorifera precaricata ad una unità interna che può essere nella versione a pavimento, pensile o canalizzabile. Il condizionatore è corredato dei dispositivi di regolazione e controllo con pannello di comando o con telecomando per il solo modello pensile e può essere accessoriatato con una batteria di riscaldamento ad acqua calda con relativa sonda di minimo oppure con una			
	A RIPIORTARE			5'813,24

Num.Ord. TARIFFA	INDICAZIONE DEI LAVORI E DELLE SOMMINISTRAZIONI	Quantità	IMPORTI	
			unitario	TOTALE
	RIPORTO			5'813,24
5 IM.300.010.0 30.i	<p>batteria di riscaldamento elettrica oppure con sonda esterna per l'integrazione automatica nel funzionamento a pompa di calore oppure con un dispositivo per il funzionamento del raffreddamento a basse temperature esterne. L'alimentazione elettrica può essere monofase a 220 V oppure trifase a 380 V. POTENZA DI RAFFREDDAMENTO totale alla velocità max con aria interna a 19 °C b.u. ed aria esterna a 35 °C non inferiore a kW 5,0. POTENZA DI RISCALDAMENTO alla velocità max nella versione a pompa di calore con aria interna a 20 °C ed aria esterna a 6 °C non inferiore a kW 5,4. POTENZA DI RISCALDAMENTO alla velocità max con batteria ad acqua calda a 70°C ed aria interna a 20 °C non inferiore a kW 6,4. POTENZA DI RISCALDAMENTO con batteria elettrica non inferiore a kW 3,1. PORTATA ARIA dell'unità interna canalizzabile alla velocità max non inferiore a m³/h 850 con prevalenza statica disponibile max di Pa 30. POTENZA ELETTRICA max assorbita (escluso la batteria elettrica di riscaldamento) kW 1,8. Modello pensile a pompa di calore</p> <p style="text-align: right;">SOMMANO cad</p>	5,00	2'308,52	11'542,60
6 IM.300.010.0 30.m	<p>CONDIZIONATORE AUTONOMO D'AMBIENTE IN VERSIONE SOLO FREDDO O A POMPA DI CALORE Condizionatore autonomo d'ambiente a due sezioni, per solo raffreddamento oppure a pompa di calore, costituito da una unità esterna con ventilatore e compressore collegata tramite linea frigorifera precaricata ad una unità interna che può essere nella versione a pavimento, pensile o canalizzabile. Il condizionatore è corredato dei dispositivi di regolazione e controllo con pannello di comando o con telecomando per il solo modello pensile e può essere accessorizzato con una batteria di riscaldamento ad acqua calda con relativa sonda di minimo oppure con una batteria di riscaldamento elettrica oppure con sonda esterna per l'integrazione automatica nel funzionamento a pompa di calore oppure con un dispositivo per il funzionamento del raffreddamento a basse temperature esterne. L'alimentazione elettrica può essere monofase a 220 V oppure trifase a 380 V. POTENZA DI RAFFREDDAMENTO totale alla velocità max con aria interna a 19 °C b.u. ed aria esterna a 35 °C non inferiore a kW 5,0. POTENZA DI RISCALDAMENTO alla velocità max nella versione a pompa di calore con aria interna a 20 °C ed aria esterna a 6 °C non inferiore a kW 5,4. POTENZA DI RISCALDAMENTO alla velocità max con batteria ad acqua calda a 70°C ed aria interna a 20 °C non inferiore a kW 6,4. POTENZA DI RISCALDAMENTO con batteria elettrica non inferiore a kW 3,1. PORTATA ARIA dell'unità interna canalizzabile alla velocità max non inferiore a m³/h 850 con prevalenza statica disponibile max di Pa 30. POTENZA ELETTRICA max assorbita (escluso la batteria elettrica di riscaldamento) kW 1,8. Linea frigorifera da m 10,0</p> <p style="text-align: right;">SOMMANO cad</p>	5,00	303,04	1'515,20
7 EL.010.020.0 40.e	<p>CONDIZIONATORE AUTONOMO D'AMBIENTE IN VERSIONE SOLO FREDDO O A POMPA DI CALORE Condizionatore autonomo d'ambiente a due sezioni, per solo raffreddamento oppure a pompa di calore, costituito da una unità esterna con ventilatore e compressore collegata tramite linea frigorifera precaricata ad una unità interna che può essere nella versione a pavimento, pensile o canalizzabile. Il condizionatore è corredato dei dispositivi di regolazione e controllo con pannello di comando o con telecomando per il solo modello pensile e può essere accessorizzato con una batteria di riscaldamento ad acqua calda con relativa sonda di minimo oppure con una batteria di riscaldamento elettrica oppure con sonda esterna per l'integrazione automatica nel funzionamento a pompa di calore oppure con un dispositivo per il funzionamento del raffreddamento a basse temperature esterne. L'alimentazione elettrica può essere monofase a 220 V oppure trifase a 380 V. POTENZA DI RAFFREDDAMENTO totale alla velocità max con aria interna a 19 °C b.u. ed aria esterna a 35 °C non inferiore a kW 5,0. POTENZA DI RISCALDAMENTO alla velocità max nella versione a pompa di calore con aria interna a 20 °C ed aria esterna a 6 °C non inferiore a kW 5,4. POTENZA DI RISCALDAMENTO alla velocità max con batteria ad acqua calda a 70°C ed aria interna a 20 °C non inferiore a kW 6,4. POTENZA DI RISCALDAMENTO con batteria elettrica non inferiore a kW 3,1. PORTATA ARIA dell'unità interna canalizzabile alla velocità max non inferiore a m³/h 850 con prevalenza statica disponibile max di Pa 30. POTENZA ELETTRICA max assorbita (escluso la batteria elettrica di riscaldamento) kW 1,8. Dispositivo per basse temperature esterne</p> <p style="text-align: right;">SOMMANO cad</p>	5,00	261,35	1'306,75
8 EL.010.020.0 50.a	<p>Punto presa IN VISTA esclusa la linea dorsale Punto presa in vista esclusa la linea dorsale. Sono compresi: la scatola di derivazione in PVC autoestingente; la tubazione rigida o canaletta di analogo materiale, posata in vista dalla linea dorsale; i conduttori tipo HO7V-K o NO7VK di sezione minima di fase e di terra pari a mm2 2,5 (per prese fino a 16A) e mm2 6 (per prese fino a 32A); le scatole portafrutto, il frutto; gli stop; le viti di fissaggio; i collari; le curve. E' inoltre compreso quanto altro occorre per dare il lavoro finito. per allaccio ventilconvettore o termostato</p> <p style="text-align: right;">SOMMANO Cad</p>	3,00	31,47	94,41
9 EL.020.010.0	<p>Incremento al punto presa in vista per esecuzione IP44/IP55 realizzato con conduttori tipo H07V-K o N07VK Incremento al punto presa in vista per esecuzione IP44/IP55 realizzato con conduttori tipo H07V-K o N07VK con tubazione in PVC autoestingente rigida o flessibile, filettabile o raccordabile, scatole in PVC o in ferro. E' inoltre compreso quanto altro occorre per dare il lavoro finito. per punto presa in PVC</p> <p style="text-align: right;">SOMMANO Cad</p>	3,00	12,57	37,71
	A RIPORTARE			20'309,91

Num.Ord. TARIFFA	INDICAZIONE DEI LAVORI E DELLE SOMMINISTRAZIONI	Quantità	IMPORTI	
			unitario	TOTALE
	RIPORTO			20'309,91
30.b	sonda tira - filo, giunzioni, curve, manicotti, cavallotti di fissaggio, dato in opera sotto traccia o all'interno di controsoffitti o intercapedini o in vista Diametro mm 20 SOMMANO m	50,00	2,82	141,00
10 EL.030.010.1 60.b	CAVO IN CORDA RIGIDA DI RAME FG7 OR - TRIPOLARE Cavo in corda rigida di rame ricotto stagnato isolato in gomma EPR, FG7 OR , non propagante di incendio (CEI 20-22 II), non propagante di fiamma (CEI 20-35), contenuta emissione di gas corrosivi (CEI 20-37 I), con guaina di mescola isolante con elevate caratteristiche elettriche, meccaniche e termiche (CEI 20-11, CEI 20-34) di colore grigio chiaro RAL 7035 per tensioni nominali 600/1000 V ad una temperatura di esercizio max 70° C con conduttore a filo unico, corda rigida o flessibile. Il cavo dovrà riportare stampigliato a rilievo la designazione secondo tabelle CEI-UNEL 35011, G-SETTE numero di conduttori per sezione CEI 20-22 II, la marca o provenienza di prodotto, la marcatura metrica progressiva e marchio IMQ. Sono compresi l'installazione su tubazioni o canali, le giunzioni, le terminazioni e l'attestazione. Tripolare Cavo FG7 OR - Sezione 3x2,5 mm². SOMMANO m	50,00	4,13	206,50
11 IM.150.010.2 00.a	TUBAZIONE DI SCARICO CONDENSA PER VENTILCONVETTORI E PICCOLE UNITA DI CONDIZIONAMENTO Tubazione di scarico condensa per ventilconvettori e piccole unità di condizionamento, realizzata in tubo di rame oppure di polietilene, diametro interno minimo mm 14, con lunghezza massima fino a m 8, convogliata direttamente in rete fognaria acque bianche oppure in rete fognaria acque nere tramite pozzetto sifonato, conteggiata per collegamento a ciascun apparecchio fino alla colonna di scarico escluso la realizzazione di quest'ultima. Sono comprese le opere murarie di apertura e chiusura tracce su laterizi forati e murature leggere con esclusione di tracce su solette, muri in c.a. o in pietra, di rifacimento dell'intonaco, della tinteggiatura ed esecuzione di staffaggi in profilati. Conteggiata per ciascun collegamento. Tubazione di scarico condensa per ventilconvettori SOMMANO cad	6,00	53,16	318,96
12 EL.010.020.0 80.b	Protezione singola di presa di corrente costituita da interruttore da inserire in scatola portafrutto Protezione singola di presa di corrente costituita da interruttore da inserire in scatola portafrutto, serie civili per comando e protezione singola presa, posta in opera, completa di collegamenti. E' compreso quanto occorre per dare il lavoro finito. unipolare magnetotermico da 5 a 16A SOMMANO Cad	4,00	41,65	166,60
	Parziale LAVORI A MISURA euro			21'142,97
	TOTALE euro			21'142,97
	Lanciano, 03/07/2014 Il Tecnico			
	A RIPORTARE			

INTERVENTI DI ADEGUAMENTO IMPIANTO DI
CLIMATIZZAZIONE NELL'EX U.O. DI CHIRURGIA DA ADIBIRE IN
VIA PROVVISORIA A U.T.I.C. E CARDIOLOGIA NEL PRESIDIO
OSPEDALIERO DI LANCIANO "F. Renzetti"

PROGETTO ESECUTIVO

QUADRO ECONOMICO

A	Importo per le esecuzioni delle lavorazioni		
	Importo lavori a misura	€ 20.768,32	
	Oneri della sicurezza non soggetti e ribasso	€ 374,65	
	SOMMANO		€ 21.142,97
B	Somme a disposizione dell'Amministrazione		
1	Incentivazione art. 92 D.to L.vo n. 163/2006	€ 422,85	
2	Spese tecniche e attività di supporto	€ 900,00	
3	Economie fuori dall'appalto	€ 1.037,73	
4	Imprevisti	€ 1.162,86	
5	I.V.A. 22% su A+B2+B3+B4	€ 5.333,58	
	In uno le somme a disposizione dell'Amm.ne	€ 8.857,03	€ 8.857,03
	IMPORTO COMPLESSIVO		€ 30.000,00



Regione Abruzzo
 Azienda Sanitaria Locale 02 Lanciano-Vasto-Chieti
 Via Martiri Lancianesi , 17-19 - 66100 CHIETI
 U.O.C. Investimenti, Patrimonio e Manutenzioni
 Sede: Via Silvio Spaventa, 37 - 66034 LANCIANO (Ch)



**INTERVENTI URGENTI PER ADEGUAMENTO IMPIANTO
 DI CONDIZIONAMENTO NEI LOCALI DELL'EX U.O.
 DI CHIRURGIA DA ADIBIRE IN VIA PROVVISORIA
 A U.T.I.C. E CARDIOLOGIA NEL PRESIDIO OSPEDALIERO
 DI LANCIANO "F. Renzetti"**

Data		FASE PROGETTUALE	PROGETTO ESECUTIVO
Revisione			
Catastali	Foglio n. 19 Part.IIa n. 276		
		LOCALIZZAZIONE	OSPEDALE DI LANCIANO
Operatore CAD		TITOLO ELABORATO:	
N. ELABORATO:	PE-AR101-OL	Grafici Architettonici	
Scala			

Nulla Osta responsabili dei Servizi Interessati

Data:	Data:	Data:	Data:

	Il Gruppo di Progettazione	
	Geom. Luciano DE MARINIS	
	Geom. Vincenzo STAMPONE	
Il Responsabile Unico del Procedimento (Geom. Vincenzo STAMPONE)		

REPARTO DI EX-CHIRURGIA

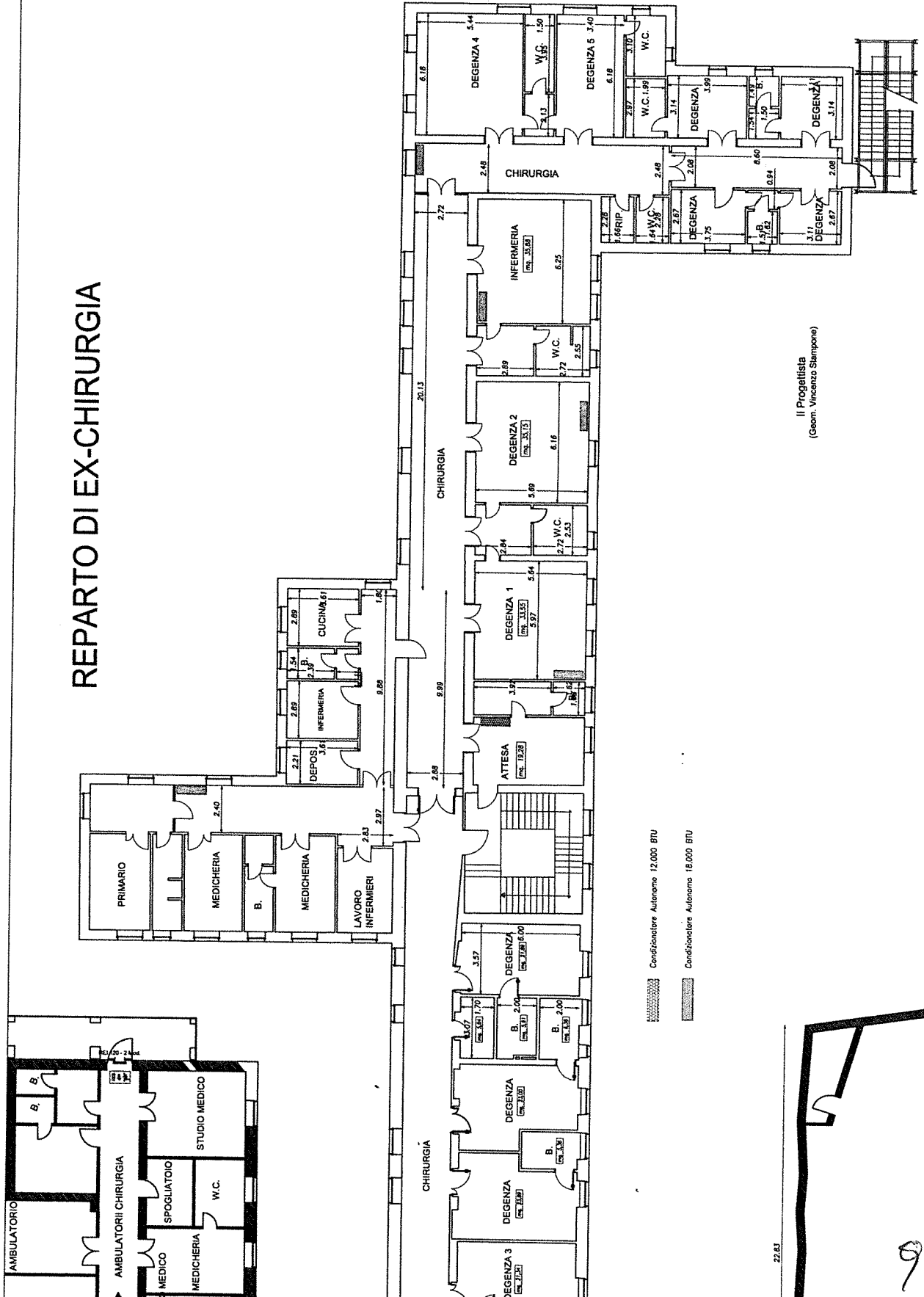

Il Progettista
(Geom. Vincenzo Stampone)

Condizionatore Autonomo 12,000 BTU
Condizionatore Autonomo 18,000 BTU

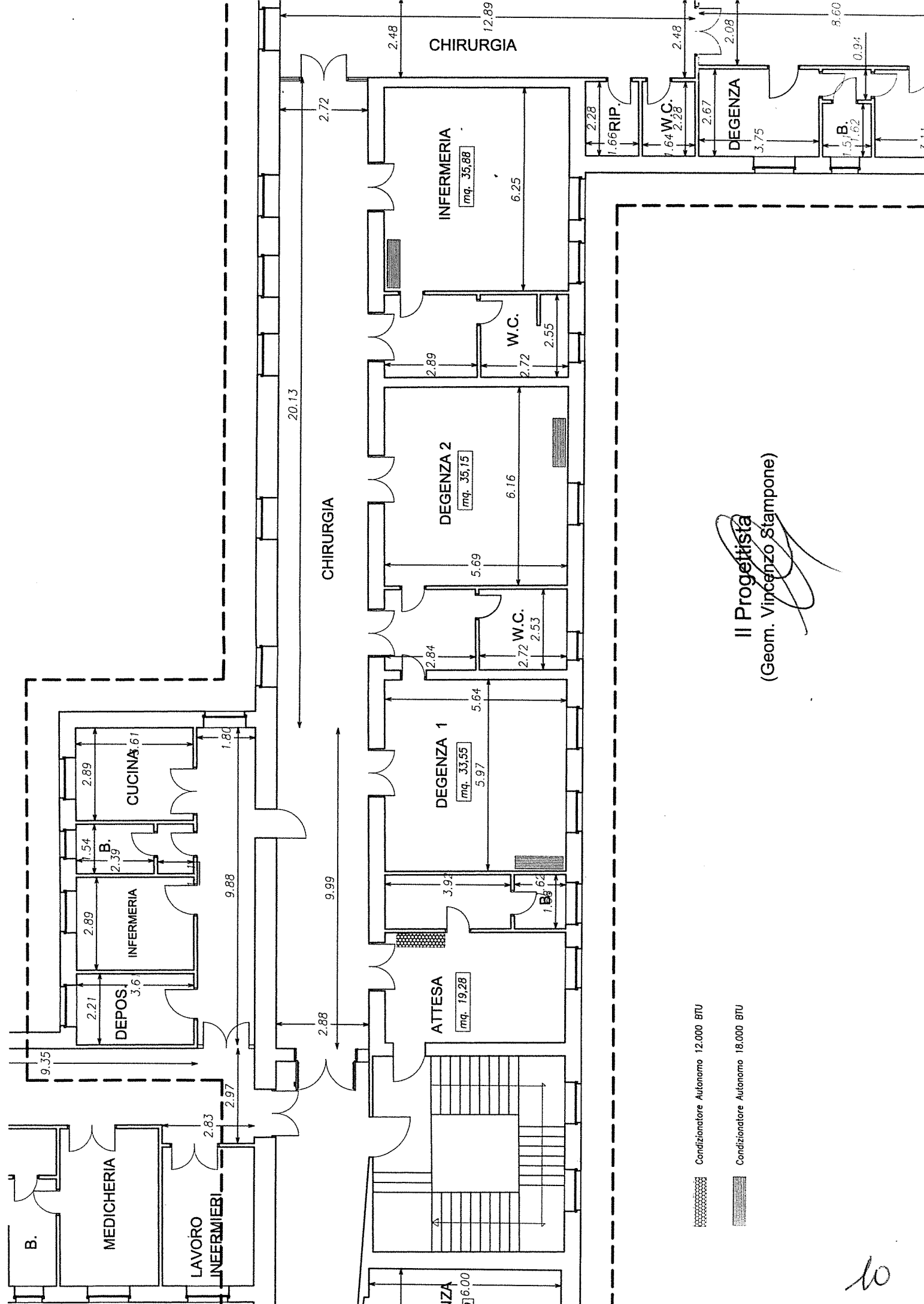

Il Progettista
 (Geom. Vincenzo Stampone)

 Condizionatore Autonomo 12.000 BTU

 Condizionatore Autonomo 18.000 BTU

10



204

allegato alla _____ del _____ n. _____ in data _____



Regione Abruzzo

Azienda Sanitaria Locale 02 Lanciano-Vasto Chieti

Via Martiri Lancianesi, 17/19 - 66100 - CHIETI - Tel. +390 872 7061 Fax: +390 872 706738

STRUTTURA COMPLESSA INVESTIMENTI, PATRIMONIO E MANUTENZIONE

Via Silvio Spaventa, 37 - 66034 LANCIANO (Ch)

<http://www.asl02abruzzo.it>

e-mail: filippo.manci@asl2abruzzo.it

PROCEDURA IN ECONOMIA

VERBALE DI GARA n. 1 in data 17 luglio 2014

(seduta aperta ai soli offerenti)

procedura: lavori in economia articolo 125, comma 1, lett. b) del decreto legislativo n. 163 del 2006
criterio: offerta del prezzo più basso mediante offerta a prezzi unitari,
ai sensi dell'articolo 82, comma 2, lettera a), prima fattispecie, decreto legislativo n. 163 del 2006

**Lavori di INTERVENTI DI ADEGUAMENTO E SISTEMAZIONE IMPIANTO DI
CONDIZIONAMENTO NEI LOCALI EX CHIRURGIA DA ADIBIRE IN VIA PROVVISORIA
A U.T.I.C E CARDIOLOGIA NEL PRESIDIO OSPEDALIERO DI LANCIANO "F. Renzetti"**

CUP: H49E14000240002

CIG: 586444551B

L'anno duemilaquattordici (2014), addì diciasette (17) del mese di luglio (17/07/2014), alle ore 14,30, in Chieti, presso l'U.O.C. Investimenti, Patrimonio e Manutenzioni, nella sala del Direttore al piano secondo, alla presenza dei signori:

- Ing. Filippo MANCI, Direttore dell'U.O.C. Investimenti, Patrimonio e Manutenzioni, Presidente del seggio di gara;
- Geom. Luciano DE MARINIS, componente del seggio di gara;
- Geom. Vincenzo STAMPONE, componente del seggio di gara e segretario verbalizzante;
- nonché dei signori:

in seduta aperta ai soli offerenti che hanno presentato offerta,

premesse:

- che con deliberazione del Direttore Generale del 20 AGOSTO 2013 numero 1246, sono stati affidati alla ditta Luciani Costruzioni S.r.l. di Casoli (Ch) gli interventi di: Sistemazione, manutenzione, riparazione pavimenti nell'Unità Operativa di Cardiologia e U.T.I.C. del Presidio Ospedaliero di Lanciano;
- Che prima di procedere all'esecuzione dei lavori è necessario che l'unità operativa di che trattasi venga dislocata nella ex chirurgia del medesimo nosocomio di Lanciano;
- che al fine di poter essere trasferita tale Unità Operativa è necessario ed indispensabile che i locali della ex chirurgia dovranno essere sistemati da un punto di vista impiantistico ed igienico sanitario;



- Che è stata predisposta apposita lettera di invito alla procedura in economia, prot. 35890U14 in data 30/06/2014 inviata contemporaneamente agli operatori economici invitati mediante lettera fax e comunicazione e-mail spedita in data 30/06/2014, ai sensi dell'articolo 67, comma 1, del decreto legislativo n. 163 del 2006;
- che la predetta lettera di invito è stata anticipata simultaneamente a tutti i medesimi operatori economici invitati mediante telefax / posta elettronica certificata / posta elettronica non certificata;
- che la predetta lettera di invito è stata inviata ai seguenti operatori economici:

ELENCO DITTE						
n.	DITTA	INDIRIZZO	N.	CAP	COMUNE	PR.
1	D'IPPOLITO FIORENTINO	Viale Don Bosco	6	66046	TORNARECCIO	(Ch)
2	A.B.P. NOCIVELLI S.p.A.	Via Padania Superiore	67		CASTEGNATO	(BS)
3	DOMUS CLIMA S.r.l.	Via De Gasperi	6/a	66046	TORNARECCIO	(Ch)
4	DI QUILIO GROUP S.r.l.	Via Vomano	68	66100	CHIETI	(Ch)
5	GEO IMPIANTI S.r.l.	Via del Molinello	70	86039	TERMOLI	(Cb)
6	INOX IMPIANTI S.r.l.	Via A. Barrella,	63	66034	LANCIANO	(Ch)
7	IM.I.S.C.A. S.r.l.	Viale Australia	13	66050	SAN SALVO	(Ch)
8	SIRAM S.p.A.	Via Bisceglie	65	20152	MILANO	
9	TAMBANELLA ALFONSO	Via Piane	230	66010	GIULIANO TEATINO	(Ch)

- che con la stessa lettera di invito è stato determinato il termine perentorio per la presentazione delle offerte alle ore 13,00 del giorno 14 luglio 2014;

visti:

- la lettera di invito alla procedura in economia, della quale il Presidente del seggio di gara cita le condizioni principali e che è disponibile al seggio di gara e data per letta;
- che entro il termine perentorio citato risultano pervenuti a questa stazione appaltante numero 8 (otto) plichi per l'offerta, presentati dai seguenti offerenti:

n.	DITTA	INDIRIZZO	N.	COMUNE	Prot. n.
1	DI QUILIO GROUP S.r.l.	Via Vomano	68	CHIETI	38109
2	GEO IMPIANTI S.r.l.	Via del Molinello	70	TERMOLI	38626
3	D'IPPOLITO FIORENTINO	Viale Don Bosco	6	TORNARECCIO	38703
4	INOX IMPIANTI S.r.l.	Via A. Barrella,	63	LANCIANO	38948
5	A.B.P. NOCIVELLI S.p.A.	Via Padania Superiore	67	CASTEGNATO	38949
6	TAMBANELLA ALFONSO	Via Piane	230	GIULIANO TEATINO	39003
7	DOMUS CLIMA S.r.l.	Via De Gasperi	6/a	TORNARECCIO	39046
8	IM.I.S.C.A. S.r.l.	Viale Australia	13	SAN SALVO	39092



il Presidente del seggio di gara:

- a) provvede alla verifica dell'ammissibilità degli offerenti mediante l'esame della integrità dei plichi pervenuti e della loro corretta e tempestiva presentazione;
- b) provvede a constatare l'integrità dei plichi e dei sigilli, delle firme e delle indicazioni rituali apposte dagli offerenti sui plichi, numerando i plichi medesimi all'esterno secondo l'ordine di presentazione;
- c) provvede all'apertura dei plichi pervenuti nei termini e rileva, singolarmente per ciascuno, secondo la sequenza di presentazione:
 - c.1) la presenza delle dichiarazioni relative all'offerente;
 - c.2) la presenza di tutte le documentazioni richieste;
 - c.3) la presenza della busta interna dell'offerta economica consistente nella lista delle lavorazioni controfirmate in tutte le pagine dell'operatore economico, regolarmente sigillata, apponendo all'esterno della busta la stessa numerazione attribuita ai plichi ai sensi della precedente lettera b);
- d) constata e prende atto che le dichiarazioni e la documentazione presentate sono conformi alla disciplina di gara e non si rilevano cause di esclusione, rinviando, per il dettaglio, alla scheda allegata al presente verbale con il numero «1» per farne parte integrante e sostanziale; pertanto ammette tutti gli offerenti che hanno presentato offerta alla prosecuzione della procedura;

il Presidente del seggio di gara:

- e) provvede all'apertura delle buste interne contenenti l'offerta economica nella stessa sequenza della loro numerazione, provvedendo a siglare personalmente/a far siglare da parte di almeno un componente del seggio di gara, a margine, i fogli dell'offerta;
- f) provvede alla lettura ad alta voce del ribasso offerto, uguale in cifre ed in lettere, di ciascuna offerta, con il seguente risultato:

n.	DITTA	INDIRIZZO	COMUNE	Importo offerto	Ribasso
1	DI QUILIO GROUP S.r.l.	Via Vomano	CHIETI	€ 17.473,00	15,867%
2	GEO IMPIANTI S.r.l.	Via del Molinello	TERMOLI	€ 15.538,00	25,184%
3	D'IPPOLITO FIORENTINO	Viale Don Bosco	TORNARECCIO	€ 15.856,03	25,500%
4	INOX IMPIANTI S.r.l.	Via A. Barrella,	LANCIANO	€ 14.482,93	31,500%
5	A.B.P. NOCIVELLI S.p.A.	Via Padania Superiore	CASTEGNATO	€ 17.760,09	16,000%
6	TAMBANELLA ALFONSO	Via Piane	GIULIANO TEATINO	€ 12.925,00	37,765%
7	DOMUS CLIMA S.r.l.	Via De Gasperi	TORNARECCIO	€ 11.483,95	44,704%
8	IM.I.S.C.A. S.r.l.	Viale Australia	SAN SALVO	€ 16.500,00	20,552%

- g) constata che tutte le offerte sono redatte regolarmente, con la debita sottoscrizione e senza correzioni non confermate esplicitamente dall'offerente;

Quindi si procede alla redazione della graduatoria



n.	DITTA	COMUNE	Importo offerto	Ribasso
1°	DOMUS CLIMA S.r.l.	TORNARECCIO	€ 11.483,95	44,704%
2°	TAMBANELLA ALFONSO	GIULIANO TEATINO	€ 12.925,00	37,765%
3°	INOX IMPIANTI S.r.l.	LANCIANO	€ 14.482,93	31,500%
4°	D'IPPOLITO FIORENTINO	TORNARECCIO	€ 15.856,03	25,500%
5°	GEO IMPIANTI S.r.l.	TERMOLI	€ 15.538,00	25,184%
6°	IM.I.S.C.A. S.r.l.	SAN SALVO	€ 16.500,00	20,552%
7°	A.B.P. NOCIVELLI S.p.A.	CASTEGNATO	€ 17.760,09	16,000%
8°	DI QUILIO GROUP S.r.l.	CHIETI	€ 17.473,00	15,867%

- l) proclama pertanto l'aggiudicazione provvisoria a favore dell'offerente DOMUS CLIMA S.r.l. con sede in Tornareccio (Ch), che ha presentato la migliore offerta di ribasso nella misura del **44,704%** (quarantaquattro virgola settecentoquattro per cento), per un importo complessivo di **€. 11.858,60** compreso **€. 374,65** per oneri della sicurezza non soggetti a ribasso d'asta; nei termini che precedono e dispone la trasmissione degli atti all'organo competente per l'aggiudicazione definitiva e la successiva stipula del contratto;
- l) trasmette la comunicazione dell'esito della procedura, mediante copia del presente verbale, al competente organo della Stazione appaltante, affinché provveda:
- i.1) ad approvare, se del caso, il presente verbale assumendo il provvedimento di aggiudicazione definitiva ai sensi degli articoli 11, comma 2, e 12, comma 1, del decreto legislativo n. 163 del 2006;
- i.2) a verificare le condizioni soggettive e oggettive dell'aggiudicatario e, se con esito positivo, ad invitarlo alla sottoscrizione del contratto, comunicandogli la documentazione necessaria allo scopo e i termini per la relativa presentazione oltre ad ogni altra notizia utile;
- i.3) a comunicare l'esito della procedura a tutti gli offerenti non aggiudicatari, ai sensi dell'articolo 79, comma 5, lettera a), del decreto legislativo n. 163 del 2006;
- l) richiede al competente organo della Stazione appaltante che, tempestivamente dopo l'aggiudicazione definitiva si provveda a pubblicare l'avviso sui risultati della procedura di affidamento, con le modalità e i contenuti di cui all'articolo 122, comma 7, terzo periodo, del decreto legislativo n. 163 del 2006, anche ai fini di cui all'articolo 79-bis, dello stesso decreto legislativo;
- m) richiede al competente organo della Stazione appaltante che, dopo l'aggiudicazione definitiva e prima della stipulazione del contratto, ai sensi dell'articolo 119, comma 7, del d.P.R. n. 207 del 2010 si proceda alla verifica dei conteggi presentati dall'aggiudicatario tenendo per validi e immutabili i prezzi unitari e correggendo, ove si riscontrino errori di calcolo, i prodotti o la somma riportati sulla lista per l'offerta; in caso di discordanza fra il prezzo complessivo risultante da tale verifica e quello dipendente dal ribasso percentuale offerto tutti i prezzi unitari sono corretti in modo costante in base alla percentuale di discordanza; i prezzi unitari offerti, eventualmente corretti, costituiscono l'elenco dei prezzi unitari contrattuali.

Si prende atto che nessuno dei presenti avanza riserve od osservazioni.

La seduta è chiusa alle ore 15,00.

Si allega:

Copia lettera d'invito

Copia offerta primo in graduatoria

Letto, confermato e sottoscritto:



IL PRESIDENTE DEL SEGGIO DI GARA
(Ing. Filippo MANCI)

[Handwritten signature of Filippo Manci]

I COMPONENTI DEL SEGGIO DI GARA
(Geom. Luciano de MARINIS)

Luciano de Marinis

(Geom. Vincenzo STAMPONE)

[Handwritten signature of Vincenzo Stampone]

IL VERBALIZZANTE

[Handwritten signature of the verbalizer]



Regione Abruzzo
Azienda Sanitaria Locale 02 Lanciano-Vasto Chieti

Via Martiri Lancianesi, 17/19 - 66100 - CHIETI - partita I.V.A. 02307130696
STRUTTURA COMPLESSA INVESTIMENTI, PATRIMONIO E MANUTENZIONI

Via Silvio Spaventa, 37 - 66034 LANCIANO (Ch) +39 872 7061 fax +39 872 706738

<http://www.asl02abruzzo.it>

RUDP: tel.0872 706801 e-mail: vincenzo.stampone@asl2abruzzo.it

Prot. n. 35890 Del 30.06.2014 Spett.

Raccomandata con A.R. -SI -NO

Anticipata via e-mail: -SI -NO

Anticipata via telefax: -SI -NO

LETTERA DI INVITO AD OFFRIRE

procedura negoziata per affidamento cottimo fiduciario ai sensi dell'articolo 14 del "Regolamento lavori in economia" adottato dalla ASL Lanciano Vasto Chieti con delibera 204 del 14/03/2013
 (ai sensi art.125 comma 8 D.lgs n. 163 del 2006)

criterio: offerta a prezzi unitari ai sensi dell'articolo 82, comma 2, lettera b), prima fattispecie, decreto legislativo n. 163 del 2006

**LAVORI DI INSTALLAZIONE CONDIZIONATORI AUTONOMI D'AMBIENTE
 PER SOLO RAFFREDDAMENTO NEI LOCALI EX CHIRURGIA DA
 ADIBIRE IN VIA PROVVISORIA A U.T.I.C. E CARDIOLOGIA NEL
 PRESIDIO OSPEDALIERO DI LANCIANO "F. RENZETTI"**

IL DIRETTORE DELL'U.O.C. INVESTIMENTI, PATRIMONIO E MANUTENZIONI

INVITA

Codesto spettabile operatore economico, qualora lo ritenga di sua convenienza a presentare offerta ai fini dell'affidamento dei lavori in oggetto intendendosi, con l'avvenuta partecipazione, pienamente riconosciute e accettate tutte le modalità, le indicazioni, le condizioni e le prescrizioni previste dalla presente lettera di invito.

Resta fermo che il presente invito non costituisce presunzione di ammissibilità e che la Stazione appaltante può procedere all'esclusione anche in ragione di cause ostative non rilevate durante lo svolgimento della procedura o intervenute successivamente alla conclusione della medesima.

Si precisa, altresì, che la presente lettera costituisce semplice "Richiesta di offerta", pertanto la presentazione dell'offerta da parte dell'Impresa:

- non vincola l'Amministrazione appaltante all'aggiudicazione dell'appalto;
- non è costitutiva dei diritti dei concorrenti all'espletamento della procedura di aggiudicazione che l'amministrazione appaltante si riserva di sospendere o annullare in qualsiasi momento, in base a valutazioni di propria esclusiva convenienza;
- non spetterà alcun risarcimento o indennizzo agli offerenti in caso di sospensione o annullamento della procedura di affidamento.

1) OGGETTO DELLA PROCEDURA

La presente procedura negoziata ha per oggetto l'affidamento dei "LAVORI DI INSTALLAZIONE CONDIZIONATORI AUTONOMI D'AMBIENTE PER SOLO RAFFREDDAMENTO NEI LOCALI DA ADIBIRE IN VIA PROVVISORIA AD U.T.I.C. E CARDIOLOGIA NEL PRESIDIO OSPEDALIERO DI LANCIANO F. RENZETTI" di cui al relativo progetto redatto dall'U.O.C. Investimenti Patrimonio e Manutenzioni della ASL Lanciano Vasto Chieti.



2) IMPORTI FINANZIAMENTO E CLASSIFICAZIONE DEI LAVORI

L'importo a base d'asta è di € 21.142,97 di cui:

per lavori soggetti a ribasso	€ 20.768,32
per oneri di sicurezza non soggetti a ribasso	€ 374,65

La spesa è finanziata con Fondi propri aziendali.

- CATEGORIA PREVALENTE (ai soli fini del certificato di esecuzione): OS28.

La categoria delle opere diverse dalla categoria prevalente indicativa, subappaltabile per intero, è la seguente:

- Opere elettriche € 646,22

2) INIZIO E DURATA DEI LAVORI:

Stante l'urgenza di consentire l'utilizzo dell'impianto nel più breve tempo possibile, i lavori dovranno essere iniziati immediatamente dalla comunicazione della Stazione appaltante anche sotto le riserve di legge nelle more del contratto.

La durata dei lavori è stabilita in gg. 20 (venti) naturali e consecutivi decorrenti dalla data di consegna dei lavori.

NB. Si precisa che per limitare al minimo interferenze con le attività istituzionali svolte nelle U.O. interessate, alcuni lavori, in particolare quelli da compiere nei corridoi, dovranno essere realizzate preferibilmente nelle giornate di sabato/festive o nelle ore pomeridiane, e comunque previo accordo con i dirigenti interessati.

3) PENALE IN CASO DI RITARDO:

Per ritardi nell'ultimazione dei lavori verrà applicata una penale del 1,00 per mille sull'importo contrattuale.

4) SICUREZZA:

Prima della consegna dei lavori l'aggiudicatario è obbligato a redigere e consegnare alla stazione appaltante il piano operativo di sicurezza (POS) di cui alla lettera c) del comma 2 dell'art. 131 del d.lgs 163/06 e successive modificazioni, autonomamente predisposto in relazione alla propria responsabilità nell'organizzazione del cantiere e nell'esecuzione dei lavori che costituisce parte integrante del contratto.

5) SISTEMA DI REALIZZAZIONE DEI LAVORI:

a misura ai sensi dell'art. 53 comma 4 primo periodo del d.lgs. 163/06 e s.m.i.

6) CRITERI DI AGGIUDICAZIONE:

l'appalto viene affidato al prezzo più basso determinato mediante OFFERTA A PREZZI UNITARI in base alla quale discenderà il ribasso percentuale indicato in lettere.

I prezzi unitari offerti costituiranno l'elenco dei prezzi unitari contrattuali.

Poiché le prestazioni verranno affidate a misura il prezzo convenuto può variare in aumento o in diminuzione secondo la quantità effettiva di opere eseguite ai sensi di quanto previsto dall'art. 53 comma 4 del d.lgs 163/06 e successive modificazioni.

7) CARATTERISTICHE GENERALI DEI LAVORI MODALITA' DI ESECUZIONE:

Le caratteristiche dei lavori potranno evincersi dalla Relazione Tecnica e dagli altri elaborati del progetto redatto dall'U.O.C Investimenti Patrimonio e Manutenzioni, trasmesso unitamente alla presente lettera di invito.



8) SUBAPPALTO E PAGAMENTO AI SUBAPPALTATORI:

Ai sensi dell'art. 8 del "Regolamento lavori in economia" adottato dalla ASL Lanciano Vasto Chieti con delibera 204 del 14/03/2013, le prestazioni del contratto devono essere eseguite direttamente dal cottimista.

L'eventuale subappalto è consentito limitatamente alle prestazioni specialistiche ed accessorie, delle forniture di materiali necessari per l'esecuzione dei lavori, con o senza posa in opera, dei noli a caldo ed a freddo.

Nei limiti di cui sopra l'eventuale subappalto è disciplinato a norma dell'art. 118 del d.lgs. 163/06 e s.m.i. nonché dell'articolo 170 del D.P.R. n. 207/2010.

Si precisa altresì che:

- a) Il concorrente deve indicare all'atto dell'offerta i lavori o le parti di opere che intende subappaltare o concedere in cottimo; in mancanza di tali indicazioni il successivo subappalto è vietato.
- b) L'Amministrazione appaltante non provvederà al pagamento diretto dei subappaltatori o dei cottimisti.
- c) E' fatto obbligo agli affidatari di trasmettere, entro venti giorni dalla data di ciascun pagamento effettuato nei loro confronti, copia delle fatture quietanzate relative ai pagamenti da essi affidatari corrisposti al subappaltatore o cottimista, con l'indicazione delle ritenute di garanzia effettuate. Qualora gli affidatari non trasmettano le fatture quietanzate del subappaltatore o del cottimista entro il predetto termine, la stazione appaltante sospende il successivo pagamento a favore degli affidatari.

9) REQUISITI RICHIESTI

Per partecipare alla gara la ditta concorrente non deve trovarsi in alcuna delle cause di esclusione previste dall'art.38 del D.LGS 12 aprile 2006, n. 163 e in ogni altra situazione che determini l'esclusione dalla gara e/o l'incapacità a contrattare con la pubblica amministrazione.

Ai sensi dell'art.14 comma 6 del "Regolamento lavori in economia" adottato dalla ASL Lanciano Vasto Chieti con delibera 204 del 14/03/2013, poiché l'importo presunto dell'affidamento è inferiore ad €50.000, la qualificazione dell'esecutore affidatario è comprovata dalla relativa iscrizione alla C.II.AA. per attività corrispondente alle prestazioni da affidare.

Tuttavia, pur rientrando il presente appalto tra quelli di importo pari o inferiore a euro 50.000, non assoggettabile pertanto alle disposizioni sul sistema unico di qualificazione, non si esclude che un operatore economico possa concorrere comprovando i requisiti ai sensi dell' art. 90 del d.P.R. n. 207/2010 o in alternativa l'attestato SOA di categoria coerente con la natura dei lavori posti a base di gara.

10) IMPORTI E PAGAMENTI:

Ai sensi dell'art 19 del "Regolamento lavori in economia" adottato dalla ASL Lanciano Vasto Chieti con delibera 204 del 14/03/2013, è prevista la tenuta della contabilità lavori e l'emissione del certificato di regolare esecuzione finale (CRE).

I pagamenti in acconto verranno effettuati per stati di avanzamento ogni EURO 15.000,00 (euro quindicimila) di lavori al netto del ribasso ed al netto d'IVA. Per il pagamento del saldo, risultante dal CRE finale, si prescinde dall'entità dell'importo a credito spettante.

11) TRACCIABILITA' FLUSSI FINANZIARI:

Ai sensi dell'art. 3 della Legge 136/2010 e s.m.i, l'appaltatore, gli eventuali subappaltatori e i subcontraenti devono utilizzare uno o più conti correnti bancari o postali, accessi presso banche o presso la società Poste italiane Spa, dedicati, anche non in via esclusiva. Tutti i movimenti finanziari relativi al presente affidamento devono essere registrati sui conti correnti dedicati e, salvo quanto



previsto al comma 3 del medesimo articolo, devono essere effettuati esclusivamente tramite lo strumento del bonifico bancario o postale.

Ai fini della tracciabilità dei flussi finanziari, il bonifico bancario o postale deve riportare, in relazione a ciascuna transazione posta in essere dall'appaltatore, il codice identificativo gara (CIG) relativo al lavoro. L'appaltatore che ha notizia dell'inadempimento della propria controparte agli obblighi di tracciabilità finanziaria procede all'immediata risoluzione del rapporto contrattuale, informandone contestualmente la stazione appaltante e la prefettura-ufficio territoriale del Governo territorialmente competente.

12) INFORMAZIONI INERENTI L'APPALTO

Tutte le informazioni inerenti l'oggetto dell'appalto, ivi compresa la visione del progetto e dei luoghi di lavoro, potranno essere richieste al Responsabile Unico del Procedimento 0872/706801 o mezzo e-mail al seguente indirizzo: vincenzo.stampone@asl2abruzzo.it

L'ufficio è disponibile:

- dalle ore 9,00 alle ore 13,00 dal Lunedì al Venerdì;
- dalle ore 15,00 alle ore 17,30 il Lunedì.

13) COPERTURE ASSICURATIVE

Ai sensi e per gli effetti dell'art. 17 comma 4 del "Regolamento lavori in economia" adottato dalla ASL Lanciano Vasto Chieti con delibera 204 del 14/03/2013, non è richiesta la cauzione provvisoria del 2% e la garanzia del pagamento della rata di saldo, mentre la polizza specifica "all risk" di cui all'art. 129 del d.lgs 163/06, può esser sostituita da polizza assicurativa posseduta dall'Impresa per la copertura dei rischi connessi alla generale attività della stessa.

In caso di aggiudicazione, invece, l'impresa sarà tenuta a presentare la cauzione definitiva per l'esecuzione del contratto, di cui all'art 113 del d.lgs n. 163/06, pari al 10% dell'importo contrattuale, che cessa di avere effetto solo alla data di emissione del certificato di regolare esecuzione.

In caso di ribasso superiore al 10%, la cauzione del 10% dovrà essere aumentata di tanti punti percentuali quanti sono quelli eccedenti la predetta percentuale e di 2 punti percentuali per ogni punto di ribasso superiore al 20%.

Ai sensi del D.M. 123/04 i concorrenti possono presentare detta cauzione nelle forme della fideiussoria bancaria o assicurativa e dovrà prevedere espressamente la rinuncia al beneficio della preventiva escussione del debitore principale e la sua operatività entro 15 giorni A SEMPLICE RICHIESTA SCRITTA della stazione appaltante.

La mancata costituzione della garanzia entro i 30 giorni successivi all'aggiudicazione, determinerà la revoca dell'affidamento e l'aggiudicazione dell'appalto al concorrente che segue nella graduatoria.

L'importo della cauzione è ridotto al 50% per i concorrenti in possesso della certificazione di qualità così come previsto dall'art.40 comma 7 del d.lgs 163/06.

Per usufruire di tale beneficio l'operatore economico dovrà inserire tra la documentazione amministrativa, a pena di esclusione, copia conforme all'originale della certificazione posseduta.

14) TERMINE DI RICEZIONE E MODALITÀ DI PRESENTAZIONE OFFERTE

Per partecipare alla gara codesta ditta dovrà far pervenire all'Ufficio Protocollo dell'Azienda Sanitaria Locale 02 Lanciano-Vasto-Chieti, entro le ore 13.00 del giorno 14 luglio 2014, un plico chiuso, debitamente sigillato e controfirmato sui lembi di chiusura, con l'indicazione del mittente, così indirizzato:

"ASL 02 Lanciano-Vasto-Chieti - U.O.C. Investimenti Patrimonio e Manutenzioni - Via Silvio Spaventa, 37 - 66034 LANCIANO (Ch) -

All'esterno la busta dovrà recare a seguente dicitura:

"Procedura negoziata per l'affidamento dei "Lavori di installazione condizionatori autonomi d'ambiente per solo raffreddamento nei locali da adibire in via provvisoria ad U.T.I.C. e Cardiologia nel Presidio Ospedaliero di Lanciano "F. Renzetti".



Sono ammessi tutti i tipi di spedizione e di consegna, compresa la consegna a mano.
Il recapito del plico è a totale ed esclusivo rischio del mittente, restando esclusa qualsivoglia responsabilità della stazione appaltante qualora il plico non giunga a destinazione in tempo utile.
Non si darà corso all'apertura del plico che non risulti pervenuto entro il termine stabilito nella presente lettera d'invito.

Tale plico, a pena di esclusione, dovrà contenere al suo interno due buste, sigillate e controfirmate sui lembi di chiusura, recanti l'intestazione del mittente e le diciture, rispettivamente: "A - Documentazione amministrativa", "B-Offerta economica".

La busta A - "Documentazione amministrativa", a pena di esclusione, dovrà contenere:

- a) **ISTANZA DI PARTECIPAZIONE ALLA GARA CON DICHIARAZIONI SOSTITUTIVE DEL POSSESSO DEI REQUISITI**, in bollo competente (€ 14,62), redatta secondo il **Modello 1** (Allegato A alla presente lettera di invito).

Detto modello è parte integrante e sostanziale del presente invito e contiene dichiarazioni sostitutive, rese ai sensi del DPR 445/2000.

A pena di esclusione, detto **Modello n. B** deve essere corredato da fotocopia di un documento di identità del sottoscrittore o, in alternativa, o da sottoscrizione autenticata

- b) dichiarazione di aver preso visione del progetto e dei luoghi interessati dai lavori, dichiarazione sulla remuneratività dei prezzi offerti, dichiarazione di essere nelle condizioni di iniziare immediatamente lavori, etc., secondo il **Modello 2** (Allegato B alla presente lettera d'invito).

La busta B - "OFFERTA ECONOMICA" dovrà contenere:

- a) **LISTA DELLE LAVORAZIONI E FORNITURE PREVISTE PER L'ESECUZIONE DELL'OPERA O DEI LAVORI**: Il modulo lista, (allegato C al presente invito) deve essere completato in ogni sua parte, pena l'esclusione dalla gara. Il modulo lista è vidimata su ogni facciata dal Responsabile del procedimento.

La lista si compone di sette colonne.

Il concorrente dovrà completare la quinta e sesta colonna con i prezzi unitari offerti per ogni lavorazione in cifre (nella quinta colonna), ed in lettere (nella sesta colonna).

Il concorrente dovrà inoltre compilare la settima colonna con i prodotti dei quantitativi risultanti dalla quarta colonna per i prezzi indicati nella sesta.

Il prezzo complessivo offerto è indicato dal concorrente nell'ultima pagina della Lista unitamente al conseguente ribasso percentuale calcolato rispetto al prezzo di € 21.142,97 posto a base di gara (al netto degli oneri sicurezza) e costituisce l'offerta economica di codesta impresa.

L'importo del contratto sarà costituito dalla somma dell'importo suddetto con gli oneri della sicurezza non soggetti a ribasso pari ad € 374,65.

Il prezzo e il ribasso percentuale sono indicati in cifre ed in lettere. In caso di discordanza tra il ribasso in cifre e in lettere sarà ritenuto valido il ribasso in lettere. Non sono ammesse offerte in aumento

Il ribasso percentuale potrà essere espresso con un massimo di tre cifre decimali.

La Lista deve essere sottoscritta in tutte le pagine dal Titolare dell'Impresa individuale o Legale Rappresentante della Società.

Il modulo lista, a pena di esclusione, può presentare correzioni (comprese quelle con correttore liquido) solo se espressamente confermate e sottoscritte.



15) ESAME OFFERTE

Stante l'urgenza dei lavori l'apertura delle offerte avrà luogo nella sede dell'U.O.C. Investimenti, patrimonio e Manutenzione di Via Silvio Spaventa, 37 Lanciano (Ch) a seguito della ricezione delle offerte e comunque non oltre il giorno 14/07/2014.

16) VINCOLI E PERIODO DI VALIDITA' DELLE OFFERTE:

L'offerta vincola l'offerente fin dal momento della sua presentazione mentre vincola la stazione appaltante solo a seguito del contratto.

L'offerente può svincolarsi dall'offerta trascorsi 180 (centottanta) giorni dalla scadenza del termine per la sua presentazione se, per motivi imputabili all'Amministrazione, non si sia pervenuti al contratto.

17) AGGIUDICAZIONE DEFINITIVA E STIPULAZIONE DEL CONTRATTO

A norma dell'art. 6 comma 7 del "Regolamento per lavori in economia" adottato dalla ASL Lanciano Vasto Chieti con delibera 204 del 14/03/2013, il contratto, a seguito dell'aggiudicazione, sarà concluso nella forma della lettera di affidamento controfirmata per accettazione dall'aggiudicatario.

Detta lettera-contratto è soggetta ad imposta di bollo a carico dell'affidatario.

La stazione appaltante prima della stipula del contratto, procede alla verifica dei conteggi presentati dall'aggiudicatario, tenendo per validi ed immutabili i prezzi unitari e correggendo, ove si riscontrino errori di calcolo, i prodotti o le somme calcolate dal concorrente.

In caso di discordanza tra il prezzo complessivo risultante da tale verifica e quello dipendente dal ribasso percentuale offerto, tutti i prezzi unitari sono corretti in modo costante in base alla percentuale di discordanza, i prezzi unitari a misura offerti, eventualmente corretti, costituiscono i prezzi unitari contrattuali.

L'aggiudicazione è subordinata all'esito positivo degli eventuali accertamenti sulle dichiarazioni rese in sede di presentazione dell'offerta circa l'insussistenza delle cause di esclusione di cui all'art. 38 del d.lgs. 163/06.

In caso di accertata irregolarità dell'aggiudicatario, si procederà alla sua esclusione, alla riformulazione della graduatoria ed alla conseguente nuova aggiudicazione provvisoria, fatta salva l'applicazione delle sanzioni ulteriori previste dalla vigente normativa. L'aggiudicazione definitiva è formalizzata con apposito provvedimento dirigenziale.

18) CONTROVERSIE

La definizione di tutte le controversie derivanti dall'esecuzione della presente procedura è devoluta dall'Autorità Giudiziaria competente presso il Foro di Chieti (Art. 50-51 e 52 del Capitolato Speciale di Appalto)

19) AVVERTENZE GENERALI

- L'offerente può svincolarsi dall'offerta trascorsi 180 (centottanta) giorni dalla scadenza del termine per la sua presentazione se, per motivi imputabili all'Amministrazione, non si sia pervenuti al contratto.
- Non saranno ammesse offerte condizionate od espresse in modo indeterminato;
- L'ente appaltante avrà in ogni caso la facoltà di annullare la gara e di non procedere alla stipula del contratto senza che l'aggiudicatario possa avanzare alcuna pretesa, anche nel caso in cui ragioni di pubblico interesse comporti variazioni agli obiettivi perseguiti.
- L'offerta è immediatamente impegnativa per l'offerente fin dal momento della sua presentazione mentre vincola la stazione appaltante solo a seguito del contratto.
- La presentazione delle offerte, pertanto, non vincola l'Amministrazione appaltante all'aggiudicazione dell'appalto, né è costitutiva dei diritti dei concorrenti all'espletamento della procedura di aggiudicazione che l'amministrazione appaltante si riserva di sospendere o annullare in qualsiasi momento, in base a valutazioni di propria esclusiva convenienza.



- Agli offerenti, in caso di sospensione o annullamento delle procedure non spetterà alcun risarcimento o indennizzo.
- L'aggiudicazione avverrà anche in presenza di una sola offerta valida purché l'offerta presentata sia ritenuta valida e conveniente.
- Tutte le comunicazioni e gli scambi di informazioni tra la stazione appaltante e gli operatori economici avverranno tramite fax (art. 77 comma 1 d.lgs 163/06)
- La consegna dei lavori potrà essere effettuata anche in pendenza del contratto in via d'urgenza nel rispetto della normativa vigente in materia.
- Per quanto non espressamente previsto si fa espresso riferimento alle norme vigenti in materia.

20) INFORMAZIONE EX ART. 13 D.Lgs 196/2003

Ai sensi del D.lgs. 30 giugno 2003 n. 196 si informa che i dati forniti dai concorrenti sono trattati dalla Stazione appaltante esclusivamente per le finalità connesse alla gara e per l'eventuale successiva stipula e gestione del contratto. Nella procedura di gara sono rispettati i principi di riservatezza delle informazioni fornite, ai sensi del d.lgs. 196/2003, compatibilmente con le funzioni istituzionali, le disposizioni di legge e regolamentari concernenti i pubblici appalti e le disposizioni riguardanti il diritto di accesso ai documenti ed alle altre informazioni.

Si precisa che il soggetto attivo della raccolta dei dati è l'Amministrazione aggiudicatrice e all'interessato spettano i diritti di cui all'art. 7 del D.Lgs 196/03.

21) RESPONSABILE DEL PROCEDIMENTO:

Il responsabile del procedimento è il sig. Vincenzo Stampone - U.O.C. Investimenti, Patrimonio e Manutenzioni sede di Lanciano, tel.0872/706760 fax 0872/706738 e-mail: vincenzo.stampone@asl2abruzzo.it

IL DIRETTORE DELL'UNITÀ OPERATIVA COMPLESSA
Investimenti, Patrimonio e Manutenzioni
TECNICA (Ing. Filippo MANCI)

ASL 02 LANCIANO
AZIENDALE





A.S.L. 2 Lanciano-Vasto-Chieti
Regione Abruzzo

pag. 1

LISTA DELLE LAVORAZIONI E FORNITURE PREVISTE PER L'ESECUZIONE DELL'OPERA O DEI LAVORI

OGGETTO: INTERVENTI DI ADEGUAMENTO E SISTEMAZIONE IMPIANTO DI
CONDIZIONAMENTO NEI LOCALI EX CHIRURGIA DA ADIBIRE A
U.T.I.C. E CARDIOLOGIA NEL PRESIDIO OSPEDALIERO DI
LANCIANO "F. Renzetti"

COMMITTENTE: ASL2 LANCIANO-VASTO-CHIETI

Lanciano, 27/06/2014

IL RESPONSABILE DEL PROCEDIMENTO
Geom. Vincenzo STAMPONE



IL CONCORRENTE
(timbro e firma)

CAVITÀ
CUCIONI DEL

Num.Ord. TARIFFA	LAVORI E FORNITURE PER L'ESECUZIONE DELL'APPALTO	unità di misura	Quantità	PREZZO UNITARIO (euro)		TOTALE
				in cifre	in lettere	
RIPORTO						
LAVORI A MISURA						
1 EL.010.020.0 40.a	Punto presa IN VISTA esclusa la linea dorsale Punto presa in vista esclusa la linea dorsale. Sono compresi: la scatola di derivazione in PVC autoestinguente; la tubazione rigida o canaletta di analogo materiale, posata in vista dalla linea dorsale; i conduttori tipo H07V-K o N07VK di sezione minima di fase e di terra pari a mm2 2,5 (per prese fino a 16A) e mm2 6 (per prese fino a 32A); le scatole portafrutto, il frutto; gli stop; le viti di fissaggio; i collari; le curve. E' inoltre compreso quanto altro occorre per dare il lavoro finito, per allaccio ventilconvettore o termosilato	Cad	3,00	17,60	NCIASETTE/60	52,80
2 EL.010.020.0 50.a	Incremento al punto presa in vista per esecuzione IP44/IP55 realizzato con conduttori tipo H07V-K o N07VK Incremento al punto presa in vista per esecuzione IP44/IP55 realizzato con conduttori tipo H07V-K o N07VK con tubazione in PVC autoestinguente rigida o flessibile, flettibile o raccordabile, scatole in PVC o in ferro. E' inoltre compreso quanto altro occorre per dare il lavoro finito, per punto presa in PVC	Cad	3,00	7,15	SETTE/15	21,45
3 EL.010.020.0 80.b	Protezione singola di presa di corrente costituita da interruttore da inserire in scatola portafrutto Protezione singola di presa di corrente costituita da interruttore da inserire in scatola portafrutto, serie civili per comando e protezione singola presa, posta in opera, completa di collegamenti. E' compreso quanto occorre per dare il lavoro finito, unipolare magnetotermico da 5 a 16A	Cad	4,00	23,30	VENTITRE/30	93,20
4 EL.020.010.0 30.b	TUBO FLESSIBILE SERIE PESANTE Tubo per impianti elettrici protettivi isolanti del tipo flessibile in PVC autoestinguente, serie pesante IMO, conforme alla norma CEI 23.14 V2, completo di sonda tira - filo, giunzioni, curve, manicotti, cavallotti di fissaggio, dato in opera sotto traccia o all'interno di controsoffitti o intercapedini e in vista Diametro mm 20	m	50,00	1,58	UNO/58	79,00
5 EL.030.010.1 80.b	CAVO IN CORDA RIGIDA DI RAME FG7 OR - TRIPOLARE Cavo in corda rigida di rame ricotto attingato isolato in gomma EPR, FG7 OR, non propagante di incendio (CEI 20-22 II), non propagante di fiamma (CEI 20-35), contenuta emissione di gas corrosivi (CEI 20-37 I), con guaina di miscela isolante con elevate caratteristiche elettriche, meccaniche e termiche (CEI 20-11, CEI 20-24) di colore grigio chiaro RAL 7035 per tensioni nominali 600/1000 V ad una temperatura di esercizio max 70° C con conduttore a filo unico, corda rigida o flessibile. Il cavo dovrà riportare stampigliato a rilievo la designazione secondo tabella: CEI-UNEL 05011, 3-SETTE numero di conduttori per sezione CEI 20-22 II, la marca o provenienza di prodotto, la marcatura metrica progressiva e marchio IMO. Sono compresi l'installazione su tubazioni o canali, le giunzioni, le terminazioni e l'allestazione. Tripolare Cavo FG7 OR - Sezione 3x2,5 mm²	m	50,00	2,25	DUE/25	112,50
SOMMANO...						358,95

[Handwritten signatures and initials]

Num.Ord. TARIFFA	LAVORI E FORNITURE PER L'ESECUZIONE DELL'APPALTO	unità di misura	Quantità	PREZZO UNITARIO (euro)		TOTALE
				in cifre	in lettere	
	RIPORTO					358,95
IM.150.010.2 00.a	<p>VENTILCONVETTORI E PICCOLE UNITA DI CONDIZIONAMENTO Tubazione di scarico condensa per ventilconvettori e piccole unità di condizionamento, realizzata in tubo di rame oppure di polietilene, diametro interno minimo mm 14, con lunghezza massima fino a m 8, convogliata direttamente in rete fognaria acque bianche oppure in rete fognaria acque nere tramite pozzetto sifonato, conteggiata per collegamento a ciascun apparecchio fino alla colonna di scarico escluso la realizzazione di quest'ultima. Sono comprese le opere murarie di apertura e chiusura tracce su laterizi forati e murature leggere con esclusione di tracce su solette, muri in c.a. o in pietra, di rifacimento dell'intonaco, della tinteggiatura ed esecuzione di staffaggi in profilati. Conteggiata per ciascun collegamento. Tubazione di scarico condensa per ventilconvettori</p> <p style="text-align: right;">SOMMANO...</p>	cad	6,00	29,00	VENTINOVE/00	174,00
7 IM.300.010.0 20.e	<p>CONDIZIONATORE AUTONOMO D'AMBIENTE IN VERSIONE SOLO FREDDO O A POMPA DI CALORE Condizionatore autonomo d'ambiente a due sezioni, per solo raffreddamento oppure a pompa di calore, costituito da una unità esterna con ventilatore e compressore collegata tramite linea frigorifera precaricata ad una unità interna che può essere nella versione a pavimento, pensile o canalizzabile. Il condizionatore è corredato dei dispositivi di regolazione e controllo con pannello di comando o con telecomando per il solo modello pensile e può essere accessorizzato con una batteria di riscaldamento ad acqua calda con relativa sonda di minimo oppure con una batteria di riscaldamento elettrica oppure con sonda esterna per l'integrazione automatica nel funzionamento a pompa di calore oppure con un dispositivo per il funzionamento del raffreddamento a basse temperature esterne. L'alimentazione elettrica può essere monofase a 220 V oppure trifase a 380 V. POTENZA DI RAFFREDDAMENTO totale alla velocità max con aria interna a 19 °C b.u. ed aria esterna a 35 °C non inferiore a kW 3,4. POTENZA DI RISCALDAMENTO alla velocità max nella versione a pompa di calore con aria interna a 20 °C ed aria esterna a 6°C non inferiore a kW 3,4. POTENZA DI RISCALDAMENTO alla velocità max con batteria ad acqua calda a 70 °C ed aria interna a 20 °C non inferiore a kW 4,3. POTENZA DI RISCALDAMENTO con batteria elettrica non inferiore a kW 2,4. PORTATA ARIA dell'unità interna canalizzabile alla velocità max non inferiore a m³/h 300 con prevalenza statica disponibile max di Pa 30. POTENZA ELETTRICA max assorbita (escluso la batteria elettrica di riscaldamento) kW 1,1. Modello pensile a pompa di calore</p> <p style="text-align: right;">SOMMANO...</p>	cad	2,00	1.280,00	MILLEDUECENTOTANTATA/00	2.560,00
8 IM.300.010.0 20.f	<p>CONDIZIONATORE AUTONOMO D'AMBIENTE IN VERSIONE SOLO FREDDO O A POMPA DI CALORE Condizionatore autonomo d'ambiente a due sezioni, per solo raffreddamento oppure a pompa di calore, costituito da una unità esterna con ventilatore e compressore collegata tramite linea frigorifera precaricata ad una unità interna che può essere nella versione a pavimento, pensile o canalizzabile. Il condizionatore è corredato dei dispositivi di regolazione e controllo con pannello di comando o con telecomando per il solo modello pensile e può essere accessorizzato con una batteria di riscaldamento ad acqua calda con relativa sonda di minimo oppure con una batteria di riscaldamento elettrica oppure con sonda esterna per</p>					
A RIPORTARE						3.092,95

UNITA' DELLE CATEGORIE DI LAVORO E FORNITURE / REVISTE PER L'ESECUZIONE DELL'APPALTO
IL RESPONSABILE DELL'APPALTO

CONCORRENTE

[Handwritten signature]

[Handwritten signature]

[Handwritten signature] 25

Num.Ord. TARIFFA	LAVORI E FORNITURE PER L'ESECUZIONE DELL'APPALTO	unità di misura	Quantità	PREZZO UNITARIO (euro)		TOTALE
				in cifre	in lettere	
	RIPORTO					3.092,95
	l'integrazione automatica nel funzionamento a pompa di calore oppure con un dispositivo per il funzionamento del raffreddamento a basse temperature esterne. L'alimentazione elettrica può essere monofase a 220 V oppure trifase a 380 V. POTENZA DI RAFFREDDAMENTO totale alla velocità max con aria interna a 19 °C b.u. ed aria esterna a 35 °C non inferiore a kW 3,4. POTENZA DI RISCALDAMENTO alla velocità max nella versione a pompa di calore con aria interna a 20 °C ed aria esterna a 6°C non inferiore a kW 3,4. POTENZA DI RISCALDAMENTO alla velocità max con batteria ad acqua calda a 70 °C ed aria interna a 20 °C non inferiore a kW 4,3. POTENZA DI RISCALDAMENTO con batteria elettrica non inferiore a kW 2,4. PORTATA ARIA dell'unità interna canalizzabile alla velocità max non inferiore a m³/h 500 con prevalenza statica disponibile max di Pa 30. POTENZA ELETTRICA max assorbita (escluso la batteria elettrica di riscaldamento) kW 1,1. Linea frigorifera da m 10,0 SCMMANO...	cad	2,00	165,00	CENTOSSESSANTA CINQUE/00	330,00
9 IM.000 010 0 20.m	CONDIZIONATORE AUTONOMO D'AMBIENTE IN VERSIONE SOLO FREDDO O A POMPA DI CALORE Condizionatore autonomo d'ambiente a due sezioni, per solo raffreddamento oppure a pompa di calore, costituito da una unità esterna con ventilatore e compressore collegata tramite linea frigorifera precaricata ad una unità interna che può essere nella versione a pavimento, pensile o canalizzabile. Il condizionatore è corredato dei dispositivi di regolazione e controllo con pannello di comando o con telecomando per il solo modello pensile o può essere accessorizzato con una batteria di riscaldamento ad acqua calda con relativa sonda di minimo oppure con una batteria di riscaldamento elettrica oppure con sonda esterna per l'integrazione automatica nel funzionamento a pompa di calore oppure con un dispositivo per il funzionamento del raffreddamento a basse temperature esterne. L'alimentazione elettrica può essere monofase a 220 V oppure trifase a 380 V. POTENZA DI RAFFREDDAMENTO totale alla velocità max con aria interna a 19 °C b.u. ed aria esterna a 35 °C non inferiore a kW 3,4. POTENZA DI RISCALDAMENTO alla velocità max nella versione a pompa di calore con aria interna a 20 °C ed aria esterna a 6°C non inferiore a kW 3,4. POTENZA DI RISCALDAMENTO alla velocità max con batteria ad acqua calda a 70 °C ed aria interna a 20 °C non inferiore a kW 4,3. POTENZA DI RISCALDAMENTO con batteria elettrica non inferiore a kW 2,4. PORTATA ARIA dell'unità interna canalizzabile alla velocità max non inferiore a m³/h 500 con prevalenza statica disponibile max di Pa 30. POTENZA ELETTRICA max assorbita (escluso la batteria elettrica di riscaldamento) kW 1,1. Dispositivo per basse temperature esterne SOMMANO...	cad	2,00	143,00	CENTOQUARANTA TRE/00	286,00
10 IM.000 010 0 30.e	CONDIZIONATORE AUTONOMO D'AMBIENTE IN VERSIONE SOLO FREDDO O A POMPA DI CALORE Condizionatore autonomo d'ambiente a due sezioni, per solo raffreddamento oppure a pompa di calore, costituito da una unità esterna con ventilatore e compressore collegata tramite linea frigorifera precaricata ad una unità interna che può essere nella versione a pavimento, pensile o canalizzabile. Il condizionatore è corredato dei dispositivi di regolazione e controllo con pannello di comando o con telecomando per il solo modello pensile e può essere accessorizzato con una					
	RIPORTARE					3.708,95

LISTA DELLE CATEGORIE DI LAVORI E FORNITURE PREVISTE PER L'ESECUZIONE DELL'APPALTO
 IL RESPONSABILE DEL PROCEDIMENTO

IL CONCORRENTE

Num.Ord. TARIFFA	LAVORI E FORNITURE PER L'ESECUZIONE DELL'APPALTO	unità di misura	Quantità	PREZZO UNITARIO (euro)		TOTALE
				in cifre	in lettere	
	RIPORTO					3.708,95
	batteria di riscaldamento ad acqua calda con relativa sonda di minimo oppure con una batteria di riscaldamento elettrica oppure con sonda esterna per l'integrazione automatica nel funzionamento a pompa di calore oppure con un dispositivo per il funzionamento del raffreddamento a basse temperature esterne. L'alimentazione elettrica può essere monofase a 220 V oppure trifase a 380 V. POTENZA DI RAFFREDDAMENTO totale alla velocità max con aria interna a 19 °C b.u. ed aria esterna a 35 °C non inferiore a kW 5,0. POTENZA DI RISCALDAMENTO alla velocità max nella versione a pompa di calore con aria interna a 20 °C ed aria esterna a 6 °C non inferiore a kW 5,4. POTENZA DI RISCALDAMENTO alla velocità max con batteria ad acqua calda a 70°C ed aria interna a 20 °C non inferiore a kW 6,4. POTENZA DI RISCALDAMENTO con batteria elettrica non inferiore a kW 3,1. PORTATA ARIA dell'unità interna canalizzabile alla velocità max non inferiore a m³/h 850 con prevalenza statica disponibile max di Pa 30. POTENZA ELETTRICA max assorbita (escluso la batteria elettrica di riscaldamento) kW 1,8. Modello pensile a pompa di calore					
	SOMMANO...	cad	5,00	1.247,00	MILLE DUECENTO QUARANTASETTE/00	6.235,00
11 IM.300.010.0 30.0	CONDIZIONATORE AUTONOMO D'AMBIENTE IN VERSIONE SOLO FREDDO O A POMPA DI CALORE Condizionatore autonomo d'ambiente a due sezioni, per solo raffreddamento oppure a pompa di calore, costituito da una unità esterna con ventilatore e compressore collegata tramite linea frigorifera precaricata ad una unità interna che può essere nella versione a pavimento, pensile o canalizzabile. Il condizionatore è corredato dei dispositivi di regolazione e controllo con pannello di comando o con telecomando per il solo modello pensile e può essere accessoriatato con una batteria di riscaldamento ad acqua calda con relativa sonda di minimo oppure con una batteria di riscaldamento elettrica oppure con sonda esterna per l'integrazione automatica nel funzionamento a pompa di calore oppure con un dispositivo per il funzionamento del raffreddamento a basse temperature esterne. L'alimentazione elettrica può essere monofase a 220 V oppure trifase a 380 V. POTENZA DI RAFFREDDAMENTO totale alla velocità max con aria interna a 19 °C b.u. ed aria esterna a 35 °C non inferiore a kW 5,0. POTENZA DI RISCALDAMENTO alla velocità max nella versione a pompa di calore con aria interna a 20 °C ed aria esterna a 6 °C non inferiore a kW 5,4. POTENZA DI RISCALDAMENTO alla velocità max con batteria ad acqua calda a 70°C ed aria interna a 20 °C non inferiore a kW 6,4. POTENZA DI RISCALDAMENTO con batteria elettrica non inferiore a kW 3,1. PORTATA ARIA dell'unità interna canalizzabile alla velocità max non inferiore a m³/h 850 con prevalenza statica disponibile max di Pa 30. POTENZA ELETTRICA max assorbita (escluso la batteria elettrica di riscaldamento) kW 1,8. Linea frigorifera da m 10,0					
	SOMMANO...	cad	6,00	165,00	CENTO SESSANTA CINQUE/00	825,00
12 IM.300.010.0 30.0	CONDIZIONATORE AUTONOMO D'AMBIENTE IN VERSIONE SOLO FREDDO O A POMPA DI CALORE Condizionatore autonomo d'ambiente a due sezioni, per solo raffreddamento oppure a pompa di calore, costituito da una unità esterna con ventilatore e compressore collegata tramite linea frigorifera precaricata ad una unità interna che può essere nella versione a pavimento, pensile o canalizzabile. Il condizionatore è					
	RIPORTARE					10.768,95

Numb.Ord. TARIFFA	LAVORI E FORNITURE PER L'ESECUZIONE DELL'APPALTO	unità di misura	Quantità	PREZZO UNITARIO (euro)		TOTALE
				in cifre	in lettere	
	RIPORTO					10.768,95
	<p>corredato dei dispositivi di regolazione e controllo con pannello di comando o con telecomando per il solo modello pensile e può essere accessorizzato con una batteria di riscaldamento ad acqua calda con relativa sonda di minimo oppure con una batteria di riscaldamento elettrica oppure con sonda esterna per l'integrazione automatica nel funzionamento a pompa di calore oppure con un dispositivo per il funzionamento del raffreddamento a basse temperature esterne. L'alimentazione elettrica può essere monofase a 220 V oppure trifase a 380 V. POTENZA DI RAFFREDDAMENTO totale alla velocità max con aria interna a 19 °C b.u. ed aria esterna a 35 °C non inferiore a kW 5,0. POTENZA DI RISCALDAMENTO alla velocità max nella versione a pompa di calore con aria interna a 20 °C ed aria esterna a 6 °C non inferiore a kW 5,4. POTENZA DI RISCALDAMENTO alla velocità max con batteria ad acqua calda a 70°C ed aria interna a 20 °C non inferiore a kW 8,4. POTENZA DI RISCALDAMENTO con batteria elettrica non inferiore a kW 3,1. PORTATA ARIA dell'unità interna canalizzabile alla velocità max non inferiore a m³/h 850 con prevalenza statica disponibile max di Pa 30. POTENZA ELETTRICA max assorbita (escluso la batteria elettrica di riscaldamento) kW 1,8. Dispositivo per basse temperature esterne</p> <p style="text-align: right;">SCMMANO...</p>	cad	5,00	143,00	CENTOCQUARANTA TRE/00	715,00
	Parziale LAVORI A MISURA euro					11.483,95
	TOTALE euro					11.483,95
	UNDICI MILA QUATTRO CENTOTTANTATRE / 95					
	(diconsi euro - in lettere)					
	Pari a Ribasso del 44,704%					
	QUARANTAQUATTRO / SETTECENTOQUATTRO					
	(ribasso in lettere)					
	Lanciano, 27/06/2014					
	IL CONCORRENTE (firma e firma)					
	<p>DOMENICA S.p.A. Via ... Cod. F. ...</p>					
	RIPORTARE					

[Handwritten signature]

[Handwritten signature]

DATA DELLE OPERAZIONI DI LAVORO E FORNITURE PREVISTE PER L'ESECUZIONE DELL'APPALTO

Condizionatori di Climatizzazione per attività produttive

IL CONCORRENTE

[Handwritten signature] 28

1 D

Regione ABRUZZO

AZIENDA SANITARIA LOCALE 02 LANCIANO-VASTO-CHIETI

Investimenti, Patrimonio e Manutenzioni

Rep. N. Chieti, lì

CONTRATTO DI COTTIMO FIDUCIARIO n.

(Lavori in economia art. 173 D.P.R. n. 207 del 05/10/2010)

OGGETTO: INTERVENTI URGENTI DI ADEGUAMENTO
IMPIANTO DI CONDIZINAMENTO NEI LOCALI EX CHIRURGIA
DA ADIBIRE IN VIA PROVVISORIA U.T.I.C. E CARDIOLOGIA
NEL PRESIDIO OSPEDALIERO DI LANCIANO "F. RENZETTI".

L'anno duemilaquattordici (2014) il giorno

() del mese di , in Chieti,

presso la sede dell'U.O.C. Investimenti, Patrimonio e Manutenzioni di
Chieti dell'Azienda Sanitaria Locale 02 Lanciano-Vasto-Chieti alla Via

Tiro a Segno. si sono regolarmente costituiti:

1. Ing. Filippo MANCI nato a Mozzagrogna (Ch) il 17 giugno 1963, che
dichiara di intervenire nel presente atto in qualità di Dirigente
Responsabile dell'Unità Operativa Complessa Investimenti, Patrimonio e
Manutenzioni, giusta delibera del Direttore Generale nr. 1300 del
01/12/2010 (Codice fiscale n. 02307130696)

2. Sig. Nicola PILI nato a Tornareccio (Ch) il 25 novembre 1953 in
qualità legale rappresentante della ditta DOMUS Clima S.r.l. con sede

29

legale in Tornareccio (Ch) alla Via A. De Gasperi, 6/ (Partita I.V.A. n. 02314050697) iscritta alla Camera di Commercio Industria Artigianato e Agricoltura della Provincia di Chieti al n. 432001.

PREMESSO:

Che a seguito di constatazione di interventi urgenti di manutenzione per sistemazione e adeguamento impianto di condizionamento nei locali ex chirurgia da adibire in via provvisoria a U.T.I.C. e Cardiologia nel Presidio Ospedaliero di Lanciano "F. Renzetti", si è proceduti all'affidamento mediante procedura in economia ai sensi dell'art. 125 del D.to L.vo n. 163/2006.

Che con Deliberazione del Direttore Generale nr. del sono stati affidati gli interventi urgenti di manutenzione per sistemazione ed adeguamento impianto di condizionamento nei locali ex chirurgia da adibire in via provvisoria ad U.T.I.C. e Cardiologia nel Presidio Ospedaliero di Lanciano "F. Renzetti", alla ditta Domus Clima S.r.l. con sede legale in Tornareccio (Ch) alla Via A. De Gasperi, 6

CAPO I - GENERALITA

Art. 1 - Premesse

L'Azienda Sanitaria Locale 02 Lanciano-Vasto-Chieti, affida alla ditta Domus Clima S.r.l. nella persona del legale rappresentante Sig. Nicola Pili, che accetta senza riserva alcuna, i lavori citati in premessa. La Ditta appaltatrice si impegna alla loro esecuzione alle condizioni del presente contratto nonché alle condizioni del preventivo offerta del 14/07/2014.

Sono a carico della ditta affidataria tutte le spese del presente contratto, inerenti e conseguenti, ivi comprese quelle di registrazione in caso d'uso.

Per tutto quanto non espressamente previsto le parti si rifanno alle disposizioni di legge in materia di OO.PP.

Art. 2 - Ammontare del Contratto

L'importo contrattuale ammonta ad €. 11.858,60 (diconsi euro undicimilaottococinquantotto/60) di cui €. 374,65 per oneri della sicurezza non soggetti a ribasso d'asta.

L'importo contrattuale è al netto dell'I.V.A..

Il contratto è stipulato "a misura" secondo il preventivo offerta rimesso dalla ditta Domus Clima S.r.l. in data 14/07/2014 che si allega al presente atto sotto la lettera "A" per formarne parte integrante e sostanziale del presente contratto.

Art. 3 - Condizioni di Esecuzione

La ditta affidataria deve eseguire tutti gli interventi previsti con decorso immediato a partire dalla data del verbale di consegna, fatta constatare con regolare verbale tra la medesima ditta ed il referenti individuato dalla stazione appaltante.

I lavori devono essere condotti ininterrottamente, senza indugio alcuno, tenendo conto dell'urgenza che gli interventi richiedono, per i quali la ditta assume impegno, senza riserva alcuna, avendo constatato l'esatto stato dei luoghi e di tutte le circostanze che hanno influito sulla determinazione dei prezzi a corpo.

Art. 4 - Termine per l'ultimazione

Il termine per l'ultimazione delle operazioni oggetto dell'affidamento è stabilito in giorni 30 (trenta) naturali e consecutivi a partire dalla data del verbale di consegna.

Art. 5 - Pagamenti

L'appaltatore avrà diritto al pagamento a completamento di tutti gli interventi, sulla base della contabilità eseguita in contraddittorio con il Direttore dei Lavori, previa verifica con relativo rilascio del Certificato di Regolare Esecuzione. Per ogni altro elemento si farà riferimento al Capitolato Generale per gli appalti di cui al D.M. n. 145/2000 integralmente richiamato. Per eventuali lavori eccedenti il presente affidamento, che la ditta affidataria dovesse riscontrare in sede di esecuzione degli interventi affidati, la stessa ne dovrà comunicare tempestivamente alla stazione appaltante sulla loro necessità. La esecuzione di opere senza la preventiva autorizzazione da parte della stazione appaltante non dà diritto alla ditta affidataria ad alcun compenso.

Art. 6 - Penalità per il ritardo

Per ogni giorno di ritardo sarà applicata una penale pari all'1 per mille dell'importo contrattuale corrispondente a €. 11,90 (diconsi euro undici/90) al giorno. Se il ritardo si protrarrà oltre quindici (15) giorni e/o per inadempimento della ditta affidataria, è motivo di rescissione in danno del presente contratto, mediante dichiarazione scritta del tecnico incaricato dell'esecuzione dei lavori da parte della Stazione Appaltante, salvo i diritti e le facoltà riservate dal contratto alla stessa stazione affidataria.

Art. 7 - Cauzione Definitiva

L'impresa appaltatrice ha prestato cauzione del 10,00% dell'importo contrattuale ai sensi dei commi 2 e 2bis dell'articolo 75 Decreto Legislativo n. 163/2006 e successive modifiche ed integrazioni e precisamente a mezzo polizza assicurativa

Inoltre è obbligata ai sensi dell'art. 75 comma 1 del richiamato Decreto L.vo n. 163/2006 e successive modifiche ed integrazioni a stipulare una polizza di assicurazione che copra tutti i danni subiti dalla Stazione Appaltante a causa di danneggiamento e della distruzione totale o parziale di impianti e/o opere verificatisi durante il corso dei lavori.

Nel caso di fideiussione bancaria e/o assicurativa la stessa dovrà prevedere espressamente la rinuncia al beneficio della preventiva escussione del debitore principale e della sua operatività entro 15 giorni, a semplice richiesta della stazione appaltante.

Art. 8 - Nuovi Prezzi

Per quanto riguarda eventuali categorie di lavoro non contemplate nelle voci dell'elenco delle lavorazioni allegato al presente contratto, si procederà alla promozione di nuovi prezzi con la modalità stabilite dal D.P.R. 05 ottobre 2010 n. 207 e secondo le disposizioni di cui all'art. 177 dello stesso regolamento di attuazione in caso di maggiori spese.

Art. 9 - Osservanza di disposizioni di leggi e regolamentari

Si intendono espressamente richiamate e sottoscritte le norme legislative e le altre disposizioni vigenti in materia di Lavori Pubblici ed in particolare il Decreto Legislativo n. 163 del 12/04/2006 e successive modifiche ed integrazioni, il regolamento approvato con D.P.R. n. 207 del 05 ottobre 2010, il Decreto del Ministero dei LL.PP. n. 145 del 09 aprile 2000.

Art. 10 - Rischi e oneri

Con riferimento all'oggetto si informa la ditta appaltatrice dei lavori in parola, su i principali rischi esistenti negli ambienti di codesta Azienda U.L.S. si troverà ad operare:

Rischio infettivo biologico: Praticamente ubiquitario, anche se va precisato che è maggiore l'esposizione a tale rischio in microbiologia, nel laboratorio, in anatomia patologica, nelle sale setto, nei reparti infettivi, nelle sale operatorie, in pronto soccorso e nella manipolazione effetti del malato e rifiuti infetti.

Rischi da agenti chimici cancerogeni e non (gas anestetici, farmaci, antineoplastici, sostanze impiegate nei laboratori, formaldeide, prodotti per pulizie e disinfestazioni) presente in misura maggiore nelle sale operatorie;

Laboratori medicina generale :

Rischio di radiazioni ionizzanti in radiodiagnostica, sale operatorie, cistoscopia, rianimazione, laboratori (Settore RIA) medicina nucleare,;

Rischio elettrico diffuso in quasi tutti gli ambienti, in quanto gli impianti del Presidio Ospedaliero ed in particolar modo nella zona interessata ai lavori, generalmente non sono a norma.

Rischio di incendio ed esplosione nei servizi tecnologici, laboratori, sale operatorie, come misure di prevenzione, pertanto la ditta aggiudicataria dovrà prendere visione del piano di emergenza e della rete estintori. Per garantire la massima sicurezza, inoltre, occorre una stretta collaborazione tra il committente e l'appaltatore e pertanto l'Impresa Appaltatrice contatterà il Responsabile del Servizio di Prevenzione e Protezione dell'Azienda Sanitaria Locale, il quale provvederà, prima che il personale acceda alle aree di intervento, a fornire dettagliate informazioni sui rischi specifici esistenti nell'ambiente in cui si dovrà operare e sulle misure di prevenzione ed emergenza adottate. In relazione a quanto in oggetto si precisa anche, contestualmente saranno fornite eventuali informazioni di sicurezza in merito alla presenza di altre persone e/o imprese nella zona di competenza.

Si ricorda infine che la ditta appaltatrice è tenuta ad attivare il piano per il miglioramento della sicurezza e della salute del personale in conformità a quanto richiesto dai D.ti L.vi n. 626/954, n. 242/96, n. 81 del 09/04/2008 e che il personale ha il dovere:

Osservare le norme di legge e le misure disposte dal responsabile di coordinamento dei lavori nel luogo di lavoro ai fini della sicurezza individuale e collettiva. Segnalare immediatamente al responsabile del coordinamento dei lavori eventuali deficienze di impianti e

attrezzature e le condizioni di pericolo di cui vengono a conoscenza.

Non prendere iniziative di rimozione di dispositivi di sicurezza senza espresso ordine del responsabile del coordinamento dei lavori. Non compiere di propria iniziativa operazioni che non siano di propria competenza e che possono risultare di pericolo per se stessi e per altri.

Art. 11 - Documenti che fanno parte del contratto

Fanno parte integrante e sostanziale del presente contratto:

Elenco delle lavorazioni da eseguire (Allegato "A")

Copia Certificato della Camera di Commercio (Allegato "B")

Il presente contratto redatto in duplice originale consta di n. 6 fasciate uso bollo recanti tutte le firme prescritte, oltre agli allegati.

Fanno parte del presente contratto, pur se non allegati i seguenti documenti:

- Piano Operativo della Sicurezza
- Copia D.U.R.C.

L'impresa Appaltatrice

(DOMUS CLIMA S.r.l.)

Il Legale Rappresentante

Il Direttore dell'U.O.C. Investimenti, Patrimonio e Manutenzione

(Ing. Filippo MANCI)